Банк России

АНАЛИТИЧЕСКИЙ СБОРНИК

ЭКОНОМИКА И ДЕНЕЖНО-КРЕДИТНЫЕ УСЛОВИЯ ЮФО И СКФО

ФЕВРАЛЬ 2024 Г.

Оглавление

ЭКОНОМИКА

04 Инфляция
10 Ценовые ожидания предприятий
11 Промышленное производство
12 Строительство
14 Сельское хозяйство
16 Инвестиции
17 Розничная торговля и платные услуги
18 Уровень жизни населения
19 Рынок труда
20 Бюджеты регионов
22 Доклад «Региональная экономика: комментарии ГУ»

БАНКОВСКИЙ СЕКТОР

27 Корпоративное кредитование
29 Розничное кредитование
30 Вклады населения
31 Условия банковского кредитования
32 Институциональные аспекты развития банковских услуг

ПРИЛОЖЕНИЯ

35 Инфляция
39 Промышленное производство
40 Строительство
42 Сельское хозяйство
43 Инвестиции
45 Розничная торговля и платные услуги
47 Уровень жизни населения
49 Рынок труда
50 Бюджеты регионов
54 Корпоративное кредитование
60 Розничное кредитование
66 Вклады населения
67 Институциональные аспекты развития банковских услуг

Банк России

ЭКОНОМИКА

Инфляция. Текущая оценка

Вклад в изменение инфляции ключевых компонентов в январе 2024 г.

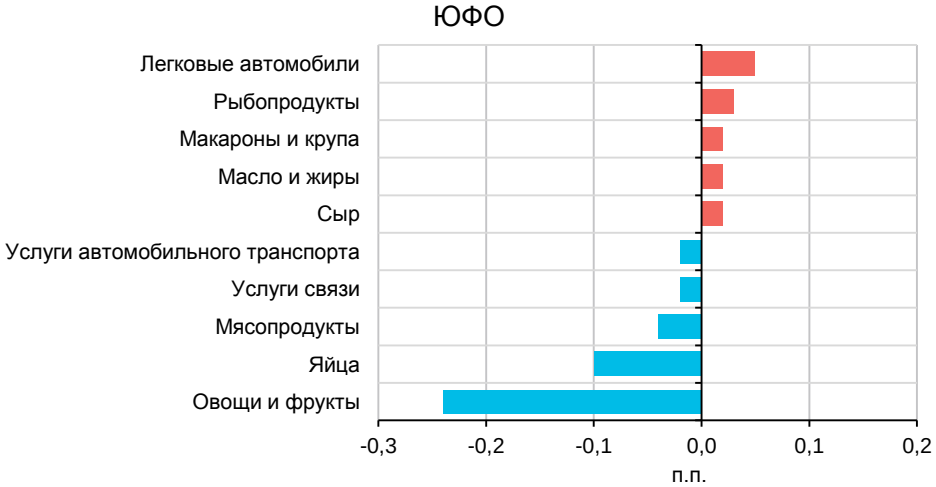

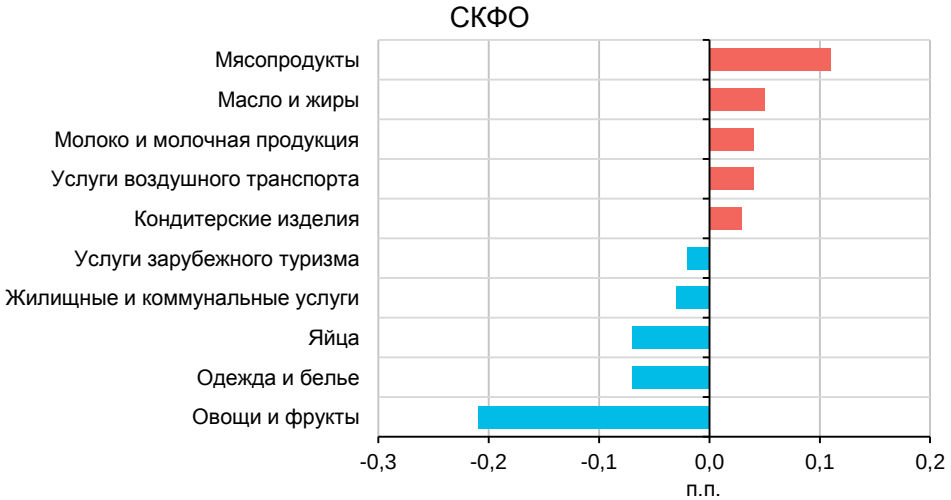

Годовая инфляция в ЮФО в январе 2024 года замедлилась, по СКФО и России – не изменилась

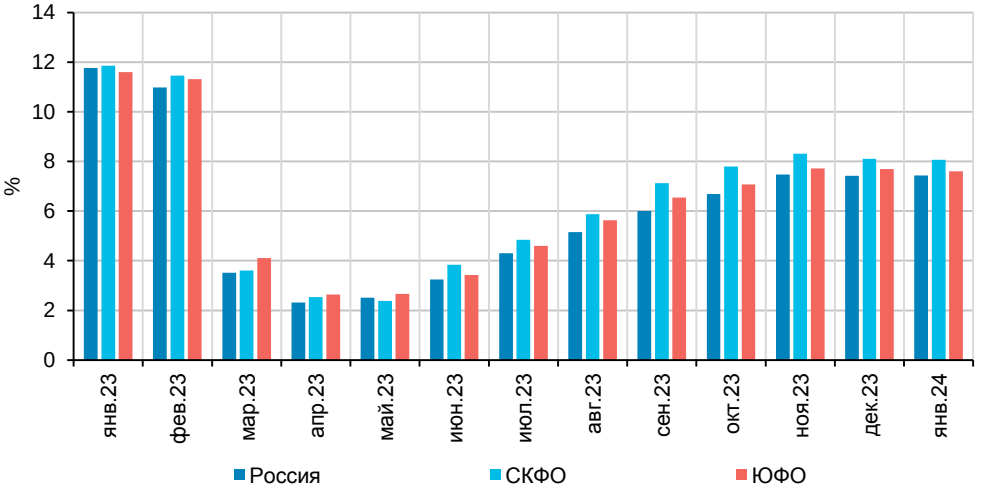

Базовый индекс потребительских цен* (в годовом выражении) в ЮФО, СКФО и по России в январе 2024 года увеличился

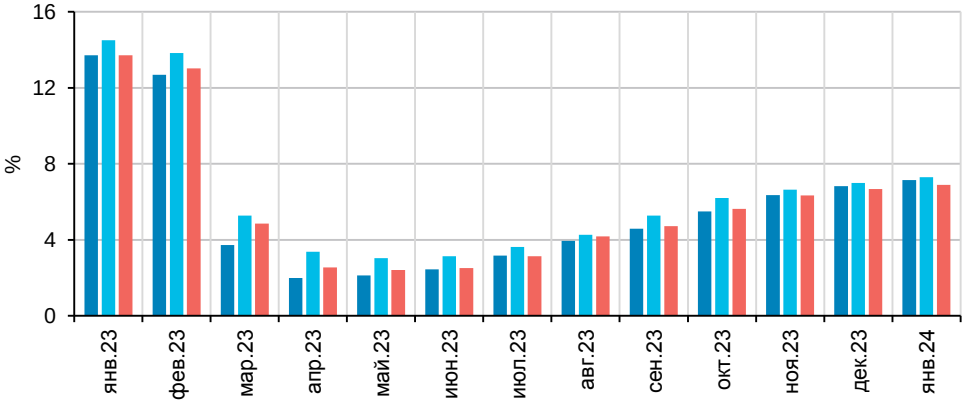

*инфляция без учета наиболее волатильных компонентов, таких как плодоовощная продукция, моторное топливо, жилищно-коммунальные услуги и услуги пассажирского транспорта

Источник: Росстат, расчеты Банка России.

> К приложениям
> К содержанию

Инфляция. Текущая оценка

Годовой рост цен на продовольственные товары в ЮФО и по России замедлился, а в СКФО – ускорился

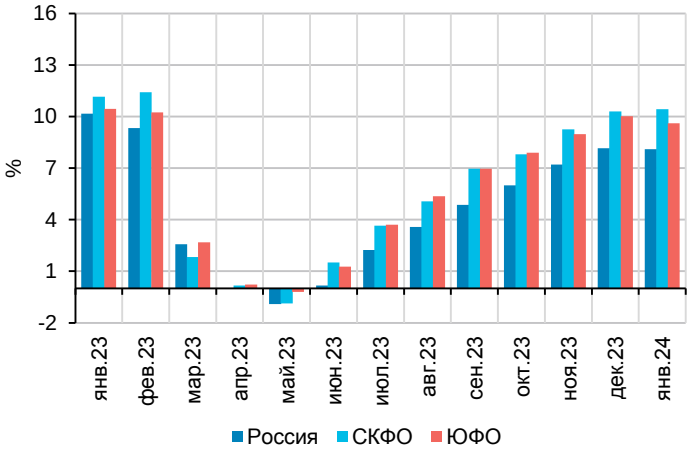

Дополнительные источники информации по теме

Информационно-аналитические комментарии по инфляции в регионах на сайте Банка России

Статистические данные по инфляции в разрезе регионов (Росстат)

Источник: Росстат, расчеты Банка России.

Проинфляционные факторы

Мясопродукты (говядина и баранина). Сокращение производства мяса крупного рогатого скота в ЮФО (-3,3%) и СКФО (-0,1%). Из-за произошедшего ранее ослабления рубля увеличились издержки животноводов на импортные препараты и добавки, а также затраты переработчиков на обслуживание оборудования. Выросла стоимость рабочей силы. При этом в СКФО эти факторы сказались сильнее из-за большего веса данных видов мяса в потребительской корзине (говядина: СКФО – 4,3%, ЮФО – 0,9%, баранина: СКФО – 1,3%, ЮФО – 0,1%).

Молоко и молочная продукция, сыр, сливочное масло. Накопленный эффект от произошедшего ранее ослабления рубля отразился на удорожании импортных ветпрепаратов, кормовых добавок и материалов. Выросли расходы на топливо и электроэнергию. Помимо этого, затраты на оплату труда увеличились из-за нехватки персонала. А также в 2023 г. сократилось производство питьевого молока в СКФО (-12,2%) и по России в целом (-0,9%).

Макароны и крупа (рис, гречневая крупа). Издержки в сегменте переработки и транспортировки сельхозпродукции возросли. Повысилась оплата труда, подорожали обслуживание оборудования, услуги логистики и автомобильных перевозок.

Рыбопродукты (ЮФО). Рост издержек на топливо, оборудование для переработки, а также оплату труда, в т.ч. из-за высокой конкуренции за персонал со стороны зарубежных рыболовов. Снижение вылова в Азово-Черноморском бассейне на 9,8% в 2023 году.

Кондитерские изделия. Увеличение издержек на закупку сырья (какао-бобы, сахар, добавки), в т.ч. в условиях действующего эффекта от накопленного ослабления рубля. А также сокращение производства в 2023 г. в СКФО (-7,7%).

Дезинфляционные факторы

Мясопродукты (курица) и яйца. Действующие меры государственной поддержки и регулирования способствовали снижению цен на куриное мясо и яйца. В 2023 г. производство яиц выросло в СКФО (+6,7%) и по России в целом (+1,2%).

Овощи и фрукты. Расширение предложения тепличной продукции (помидоров и огурцов).

> К приложениям
> К содержанию

Инфляция. Текущая оценка

Годовой рост цен на непродовольственные товары ускорился в ЮФО и по России, но замедлился в СКФО

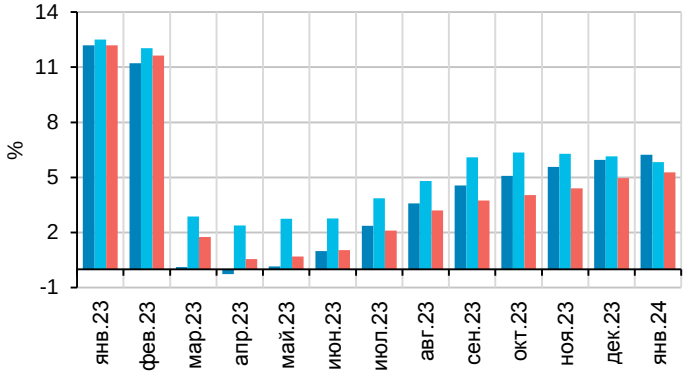

Годовой рост цен на услуги в январе 2024 года замедлился в ЮФО, СКФО и по России в целом

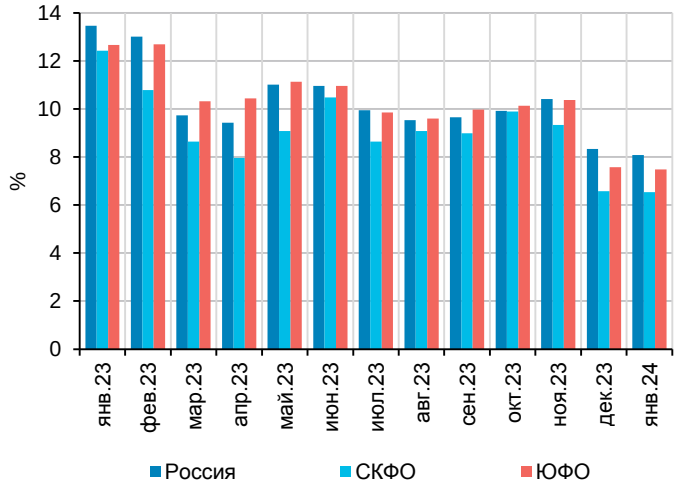

Источник: Росстат, расчеты Банка России.

Проинфляционные факторы

Легковые автомобили. Отечественные автозаводы продолжили переносить в цены издержки, возросшие в условиях сильной зависимости от подорожавших импортных компонент. С учетом увеличения продаж легковых автомобилей спрос на зимние шины для них возрос.

Дезинфляционные факторы

Одежда и белье. Расширение предложения за счет увеличения импорта из дружественных стран и роста объемов отечественного производства.

Проинфляционные факторы

Воздушный транспорт. Эффект низкой базы: в январе 2024 г. цены на внутренние авиаперелеты росли сильнее, чем в прошлом году. Тогда этому способствовало заметное расширение авиа направлений в предыдущие месяцы, а потребительская активность оставалась сдержанной.

Дезинфляционные факторы

Услуги зарубежного туризма. Укрепление рубля в последние месяцы. Расширение авиасообщения (в том числе с Турцией, Египтом и Таиландом) и рост числа доступных направлений по сравнению с прошлым годом.

Жилищные и коммунальные услуги. Эффект высокой базы: в январе 2024 года взносы на капитальный ремонт в отдельных регионах были проиндексированы в меньшем объеме, чем годом ранее или остались неизменными.

Услуги автомобильного транспорта. Эффект высокой базы: в январе 2023 г. тарифы на проезд в общественном транспорте были повышены. В январе 2024 г. в отдельных регионах индексация не проводилась или проводилась в меньшем объеме.

> К приложениям
> К содержанию

Региональная неоднородность

Годовой рост цен в январе 2024 года ускорился в 4, замедлился в 6 и остался неизменным в 5 регионах ЮФО и СКФО

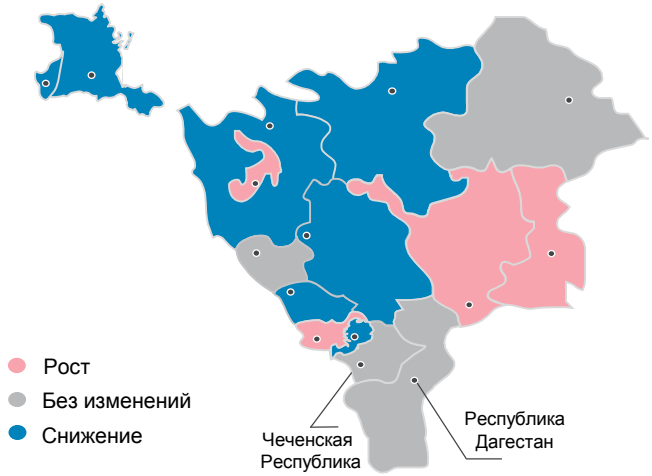

Наибольшее и наименьшее значение годовой инфляции по регионам

max **Республика Дагестан (в январе осталось на уровне 9,7%)**

min **Чеченская Республика (в январе осталось на уровне 4,9%)**

Годовой рост цен на продовольствие ускорился в 8 и замедлился в 7 регионах ЮФО и СКФО.

Республика Калмыкия (с 9,1% в декабре до 9,9% в январе)
Высокий спрос на баранину в оптовом звене (в условиях роста экспорта) сократил её предложение на региональном рынке. Рыночная конъюнктура стимулирует фермеров наращивать поголовье крупного рогатого скота, поэтому его предложение на убой ограничено. При этом мясо имеет больший вес в региональной корзине, чем в среднем по ЮФО (Калмыкия – 2,7%, ЮФО – 0,1%). Это обусловило **наибольшее ускорение годового роста цен на продовольствие**.

г. Севастополь (с 12,1% в декабре до 10,6% в январе)
Расширение предложения местных птицефабрик (Республика Крым, Севастополь) после завершения противоэпидемических процедур привело к замедлению подорожания в годовом выражении яиц, куриных окорочков, мясного фарша, кулинарных изделий из птицы. Также стабилизация поставок скоропортящейся продукции привела к снижению цен на репчатый лук, огурцы, в годовом выражении замедлилось подорожание помидоров, свёклы столовой, моркови, свежей зелени. Годовое снижение цен на картофель даже несколько ускорилось. Все это привело к **наибольшему замедлению годового роста цен на продовольствие.**

Источник: Росстат, расчеты Банка России.

> К приложениям
> К содержанию

Региональная неоднородность

Годовой рост цен на непродовольственные товары в январе 2024 года ускорился в 10 и замедлился в 5 регионах ЮФО и СКФО.

Республика Адыгея (с 5,6% в декабре до 6,4% в январе)
В регионе сохранялся спрос на подержанные автомобили, который превышал их предложение. В результате ускорился годовой рост цен на иномарки с пробегом. При этом вес легковых автомобилей в инфляции в Адыгее составляет 8,9%, что выше чем по ЮФО (5,5%) и России в целом (5,4%). Это привело к **наибольшему ускорению годового роста цен на непродовольственные товары в целом.**

Ставропольский край (с 7,5% в декабре до 6,7% в январе)
Из-за сокращения спроса населения в январе крупные ретейлеры проводили более масштабные, чем в прошлом году распродажи и акционные программы. В результате годовой рост цен на одежду, белье и трикотажные изделия замедлился. Также изменение структуры предложения на вторичном рынке привело к сокращению предложения автомобилей с небольшим пробегом и в хорошем техническом состоянии, что охладило потребительский спрос на этом рынке. В результате цены на такие автомобили в годовом сопоставлении росли медленнее, чем в декабре 2023 года. Всё это привело к **наибольшему замедлению годового роста цен на непродовольственные товары.**

Годовой рост цен на услуги в январе 2024 года ускорился в 4, замедлился в 10 и остался неизменным в 1 регионе ЮФО и СКФО.

Республика Ингушетия (с 2,2% в декабре до 3,0% в январе)
На фоне роста цен на квартиры в Ингушетии увеличился спрос и соответственно цены на аренду жилья. Рост цен на услуги пассажирского транспорта был связан с увеличением спроса на проезд ЖД-транспортом, в том числе в условиях роста трудоустроившихся в прошлом году по различным программам жителей Ингушетии в иногородние компании. Все это повлияло на **наибольшее ускорение годового роста цен на услуги** в целом.

Республика Калмыкия (с 4,1% в декабре до 3,1% в январе)
Тарифы на отопление и горячую воду в январе 2024 года были существенно снижены в связи с банкротством поставщика (тарифы освобождаются от уплаты НДС), в результате в годовом выражении они также снизились. Помимо этого, сказался статистический эффект в услугах детских садов (тарифы в январе 2024 года, в отличие от января 2023 не повышались). Это привело к **наибольшему замедлению годового роста цен на услуги в целом.**

Источник: Росстат, расчеты Банка России.

> К приложениям
> К содержанию

Вклады ФО (в т.ч. ЮФО и СКФО) в инфляцию по РФ

Вклады ФО в годовую инфляцию в январе 2024 года

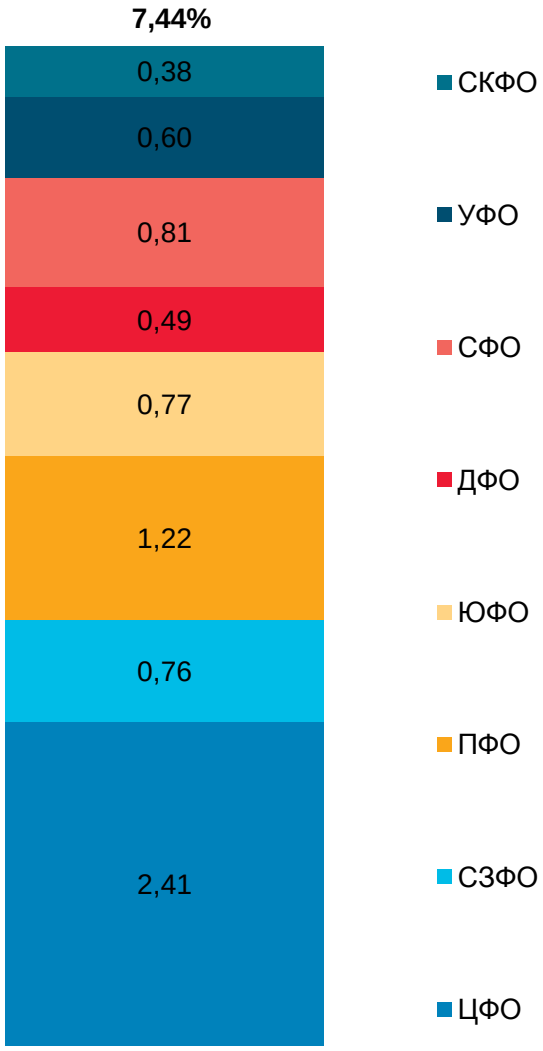

Доля ЮФО и СКФО в общероссийском показателе инфляции составляет 10,1% и 4,7% соответственно.

В **ЮФО** инфляция на 62,6% формируется за счет Краснодарского края и Ростовской области, в **СКФО** – на 64,2% за счет Ставропольского края и Республики Дагестан.

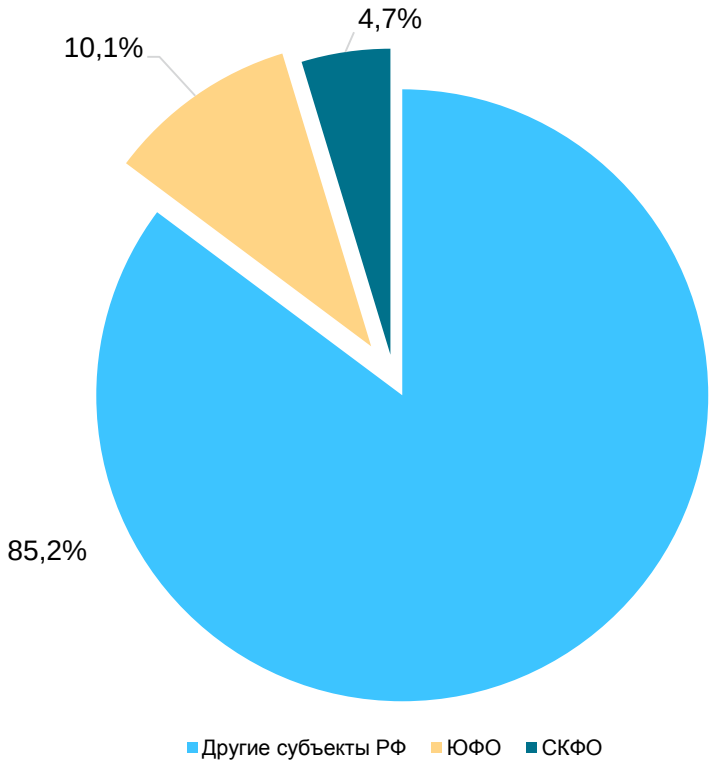

Источник: Росстат, расчеты Банка России.

> К приложениям
> К содержанию

Ценовые ожидания предприятий

Изменение ожиданий предприятий - участников мониторинга**

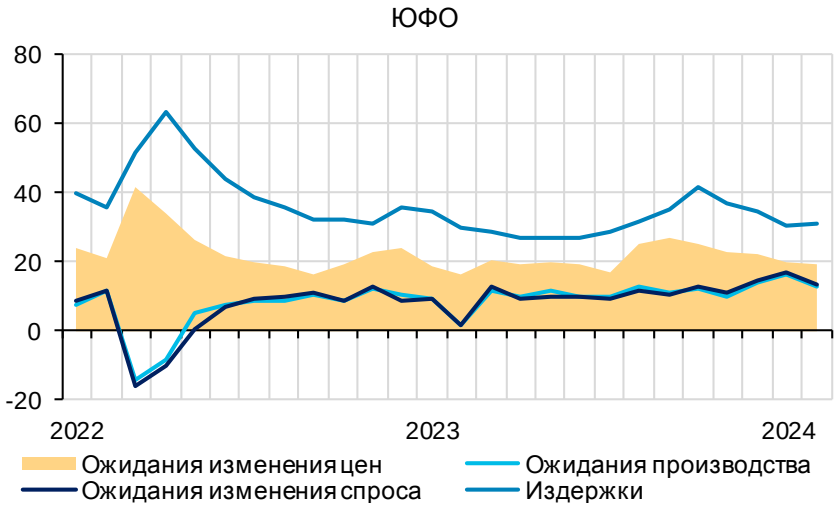

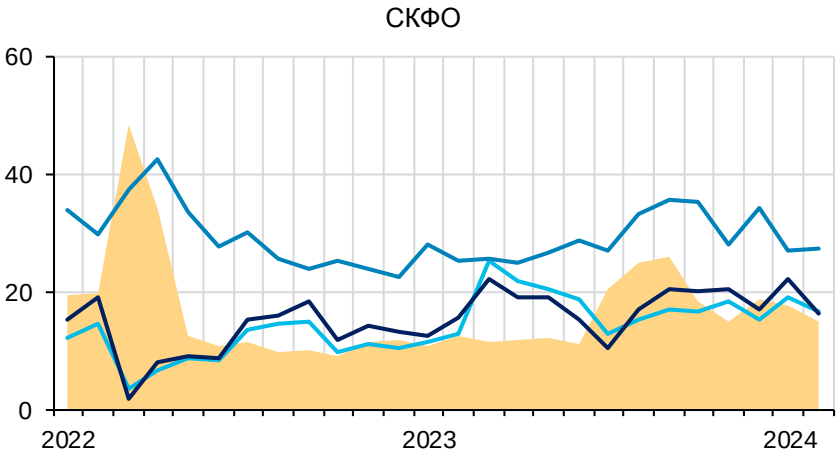

* Указан месяц проведения опроса.

** Баланс ответов (SA), пунктов.

Источник: мониторинг предприятий Банка России.

По данным опроса предприятий, проведенного в феврале 2024 г.*, ценовые ожидания предприятий на ближайшие 3 месяца снизились в ЮФО (с 19,7 до 19,2 пункта) и СКФО (с 17,6 до 14,9 пункта). В целом по РФ показатель снизился на 3,3 пункта и составил 20,7 пункта.**

Большинство предприятий ЮФО (76,0%) и СКФО (80,7%) не планируют изменение цен на свою продукцию (услуги) в ближайшие 3 месяца. Одновременно снизилась доля предприятий, предполагающих повышение цен: в ЮФО с 23,9% до 22,5%, в СКФО с 20,7% до 16,7%. В целом по РФ доля ответов об увеличении цен в ближайшие три месяца уменьшилась на 5,6 п.п, до 24,1%.

Основная причина ожидаемого предприятиями повышения цен – увеличение закупочных цен на сырье, комплектующие и материалы (без ГСМ). Доля респондентов, отметивших данную причину, возросла в ЮФО (с 77,4 до 82,8%) и СКФО (с 73,1 до 80,3%). Одновременно в ЮФО увеличилась доля предприятий, указавших в качестве причин роста цен изменение спроса на продукцию (на 2,7 п.п. до 19,4%). А в СКФО - доля предприятий, отметивших в качестве причин роста цен увеличение стоимости ГСМ (на 11,9 п.п. до 35,8%) и изменение валютного курса рубля (на 4,2 п.п. до 20,2%).

Дополнительные источники информации по теме

Информация о мониторинге предприятий на сайте Банка России

Мониторинг предприятий: оценки, ожидания, комментарии, опубликованные на сайте Банка России

> К приложениям
> К содержанию

Промышленное производство

Темпы прироста промышленного производства, % г/г

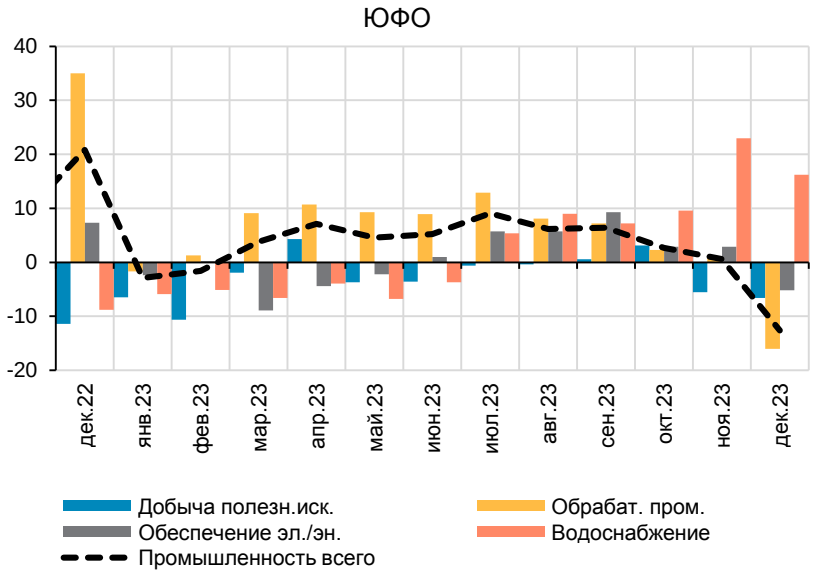

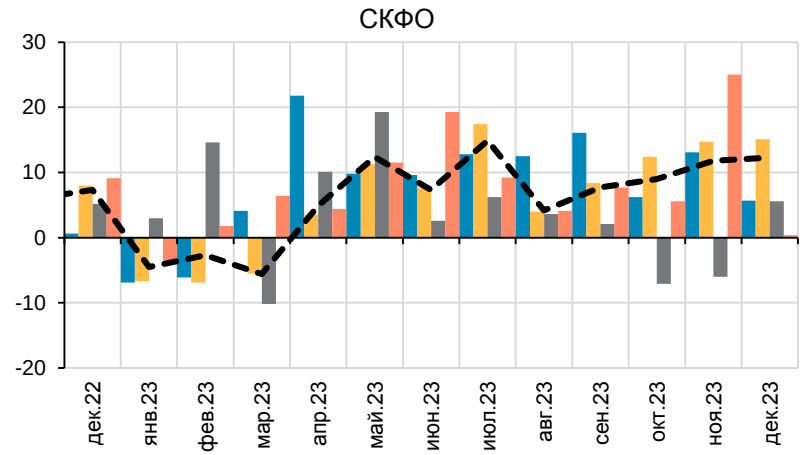

Источник: Росстат.

В ЮФО в декабре 2023 года сложилась отрицательная динамика промышленного производства (-12,6% г/г) в основном за счет снижения выпуска в обрабатывающей промышленности. В СКФО, наоборот, рост (ИПП +12,3% г/г) во всех основных отраслях промышленности.

Добыча полезных ископаемых

ЮФО: снижение добычи ненефтегазовых полезных ископаемых в отдельных регионах Юга России (Краснодарский край, Ростовская область, Республика Крым).

СКФО: из-за роста добычи строительных полезных ископаемых в отдельных регионах (Карачаево-Черкесской и Чеченской Республиках, Республике Дагестан).

Обрабатывающая промышленность

ЮФО: снижение переработки и консервирования мясных и рыбных продуктов, производства металлических изделий, машин и оборудования (Краснодарский край, Ростовская область, г. Севастополь).

СКФО: увеличение выпуска пищевых продуктов и строительных материалов в Республике Северная Осетия-Алания, пластмасс в Республике Ингушетия, а также увеличение производства продукции машиностроения в Республике Дагестан.

Обеспечение эл./эн., газом, паром и кондиционирование воздуха

ЮФО: снижение потребления эл./эн. на фоне сокращения выпуска в отдельных отраслях обрабатывающей промышленности в Краснодарском крае.

СКФО: в основном – увеличение генерации эл./эн. для нужд обрабатывающей промышленности в республиках Северная Осетия – Алания, Дагестан и Ингушетия, Чеченской Республике.

Водоснабжение, водоотведение, сбор и утилизация отходов

ЮФО: увеличение преимущественно было связано с ликвидацией последствий загрязнений (рекультивация несанкционированных свалок в Краснодарском крае, Ростовской области).

СКФО: за счет увеличения потребления воды в Кабардино-Балкарской Республике, Карачаево-Черкесской Республике, Республике Ингушетия на фоне роста производства в обрабатывающих отраслях, а также вследствие развития переработки вторсырья в Ставропольском крае.

> К приложениям
> К содержанию

В декабре 2023 года в СКФО объем выполненных работ по виду экономической деятельности «Строительство» вырос (до +20,3 г/г), в ЮФО объёмы выполненных работ напротив снизились (-2,9% г/г).
В целом по РФ объём работ по «Строительству» несколько вырос до +8,7% (г/г), месяцем ранее (+7,5% г/г).

Объем выполненных работ по виду экономической деятельности «Строительство»

ЮФО

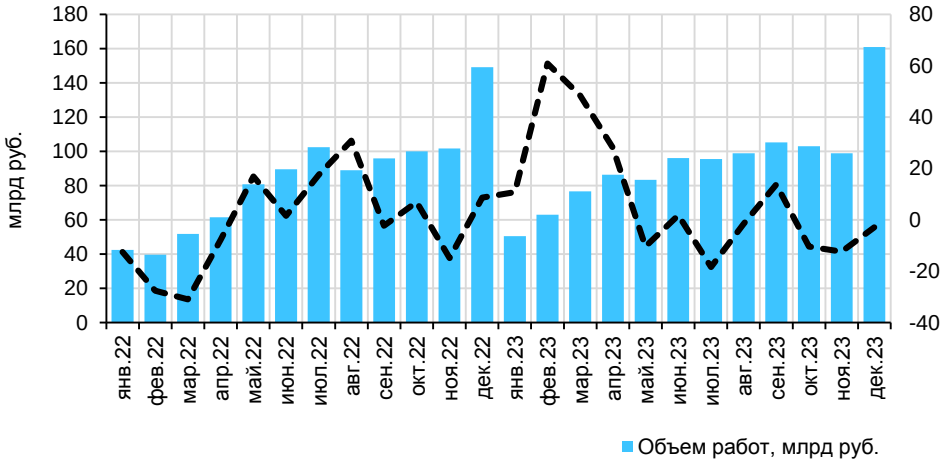

СКФО

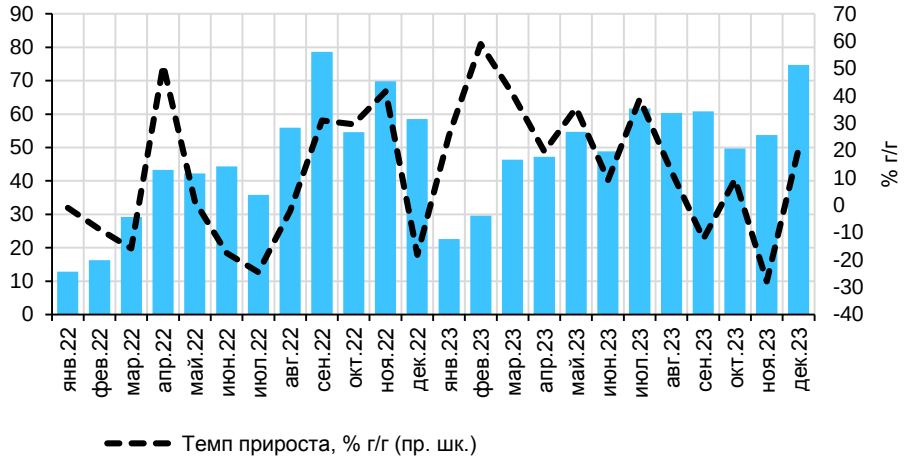

- В целом за 2023 год в ЮФО объемы строительства были выше 2022 года в основном за счёт строительства и ремонта инфраструктурных объектов и расширения магистральной инфраструктуры, а также строительства многоквартирных домов (МКД) и индивидуального жилищного строительства (ИЖС).
- Наибольшие темпы прироста отмечались в Республике Адыгея (+21,3% г/г) и Ростовской области (+17,4% г/г) на фоне реализации федеральных проектов (в частности, строительство и ремонт дорог регионального, межмуниципального и местного назначения).

- В СКФО в целом за 2023 год объём выполненных работ также превышал аналогичные значения 2022 года. Позитивный импульс сохранялся за счет реализации федеральных инвестиционных программ, а также активного строительства МКД и ИЖС.
- Наиболее значимый прирост отмечался в Чеченской Республике (+33,3% г/г) и Ставропольском крае (+14,2% г/г) на фоне реализации инфраструктурных проектов, а также ввода жилья в эксплуатацию.

Источник: Росстат, Дом.РФ.

> К приложениям
> К содержанию

За янв. - дек. 2023 года в ЮФО ввод жилья в эксплуатацию вырос на 6,0%, а в СКФО - на 23,3%. На первичном рынке недвижимости (в январе т.г.) в наибольшей степени выросли цены в СКФО (+22% г/г), а на вторичном рынке – в ЮФО (+14% г/г).

ЮФО: В янв. – дек. 2023 года в сегменте ИЖС объем ввода жилья вырос на 4,3% г/г (преимущественно в Ростовской области и Республике Крым), тогда как по МКД рост составил 8,8% г/г.

СКФО: За янв. – дек. 2023 года в округе вырос ввод жилья, как ИЖС (+20,1% г/г, преимущественно за счёт активизации индивидуального строительства в Республике Дагестан и Чеченской Республике), так и МКД (+32,4% г/г, во многом за счёт ввода жилья в Республике Дагестан).

ЮФО: В янв. 2024 года средние цены на первичном и вторичном рынке жилья выросли на 13% г/г и 14% г/г, соответственно. По данным интернет-сервиса «СберИндекс» наибольший рост цен на первичном рынке наблюдается в Республике Калмыкия и Астраханской области, а на вторичном – в Республике Калмыкия и Волгоградской области.

СКФО: В янв. 2024 года средние цены* на первичном и вторичном рынке жилья также выросли (+22% г/г и +12% г/г, соответственно). По данным интернет-сервиса «СберИндекс» наибольший рост цен на первичном и вторичном рынке недвижимости наблюдается в РСО Алания и Кабардино-Балкарской Республике.

Ввод жилья

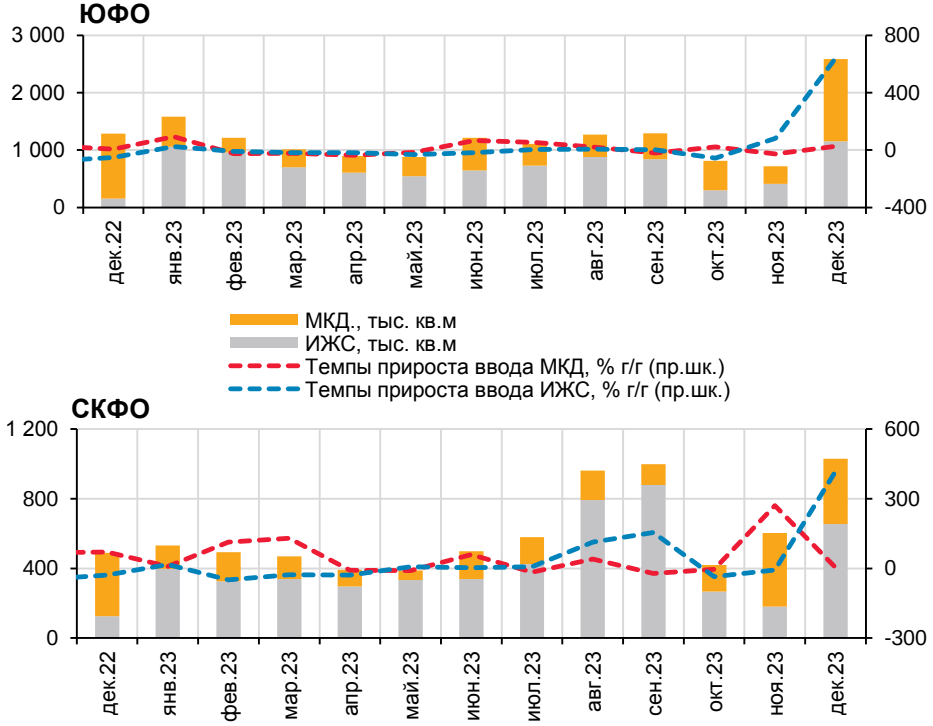

Цены на жилье

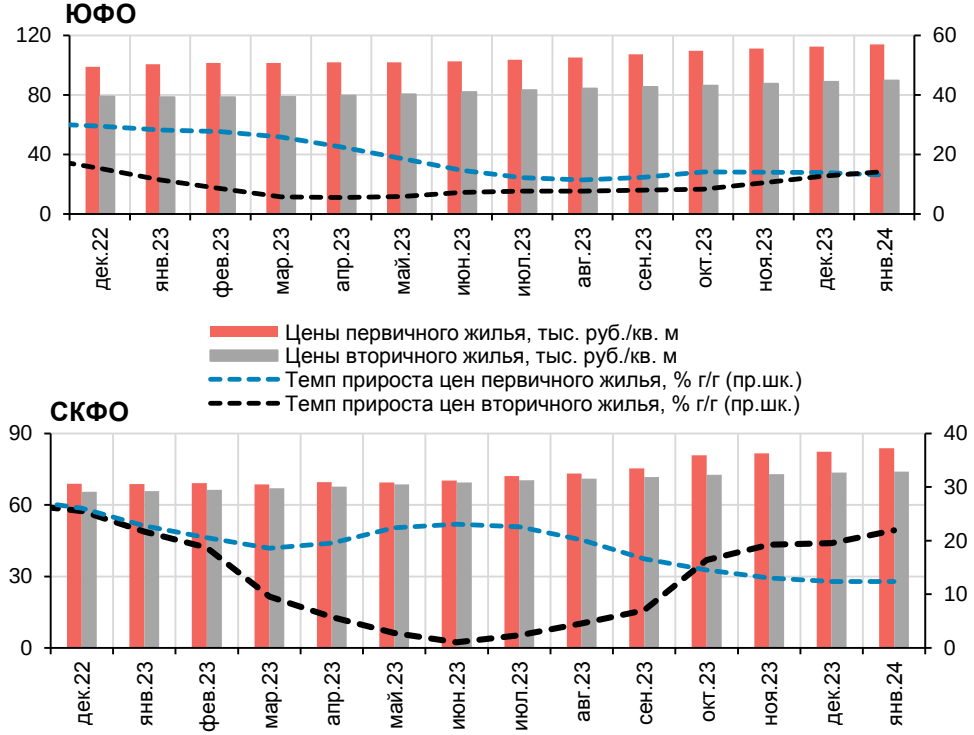

Источник: Росстат, Дом.РФ, Sberindex.ru.

> К приложениям

> К содержанию

Сельское хозяйство. Растениеводство

Валовый сбор в хозяйствах всех категорий , тыс. тонн**

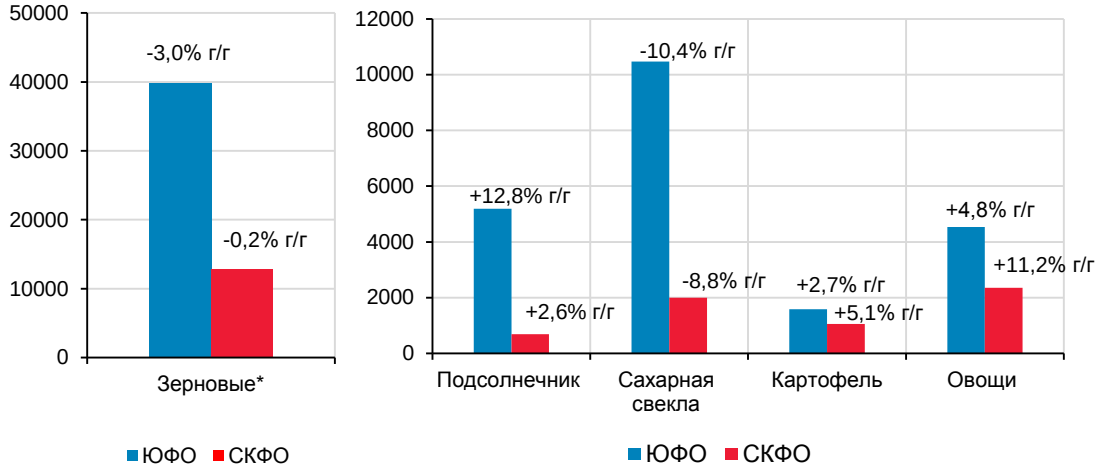

Запасы продукции в сельхозорганизациях на 1 января 2024 г., тыс. тонн

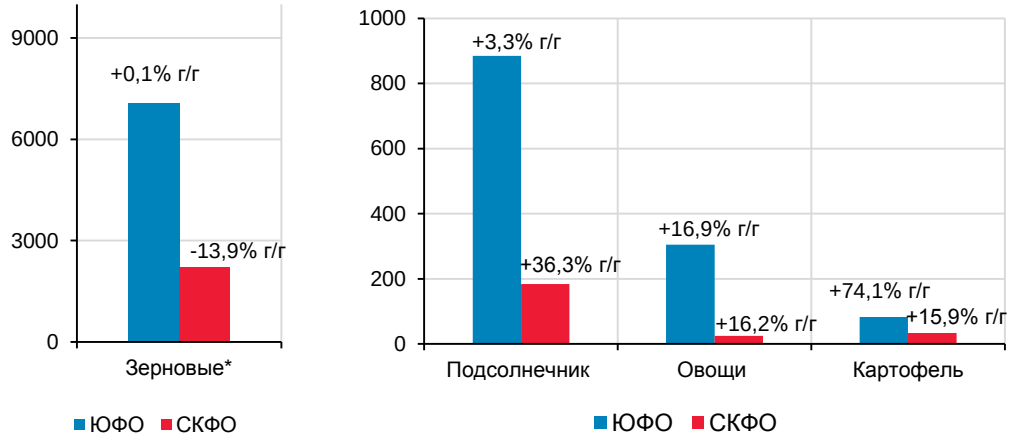

Валовый сбор зерновых и зернобобовых культур в регионах ЮФО в 2023 году составил 39,8 млн тонн зерна, СКФО –12,9 млн тонн, что немного ниже 2022 года**.

Посевные площади озимых культур под урожай 2024 года в макрорегионе составили **10 млн. га., что на 0,5% больше прошлогоднего уровня.**

Состояние посевов оценивается в основном как хорошее и удовлетворительное. В целом зимовка проходит нормально, экстремальных морозов не было. При понижении температур поля были прикрыты снегом. Ориентировочно в конце февраля т.г. хозяйства регионов ЮФО и СКФО планируют приступить к первой азотной подкормке. В условиях роста стоимости материально-технических ресурсов аграрии использовали программы субсидирования для оптимизации затрат.

Запасы сельхозкультур сохраняются на достаточном уровне. Высокие остатки поддержат необходимый объем потребления в 2024 сельскохозяйственном году.

* Включая зернобобовые и кукурузу. ** по предварительным данным Росстата на 18.01.2024 г.
Источник: Росстат, региональные Минсельхозы.

> К приложениям
> К содержанию

Сельское хозяйство. Животноводство*

Изменение производства мяса скота и птицы в январе-декабре 2023 г., в % г/г

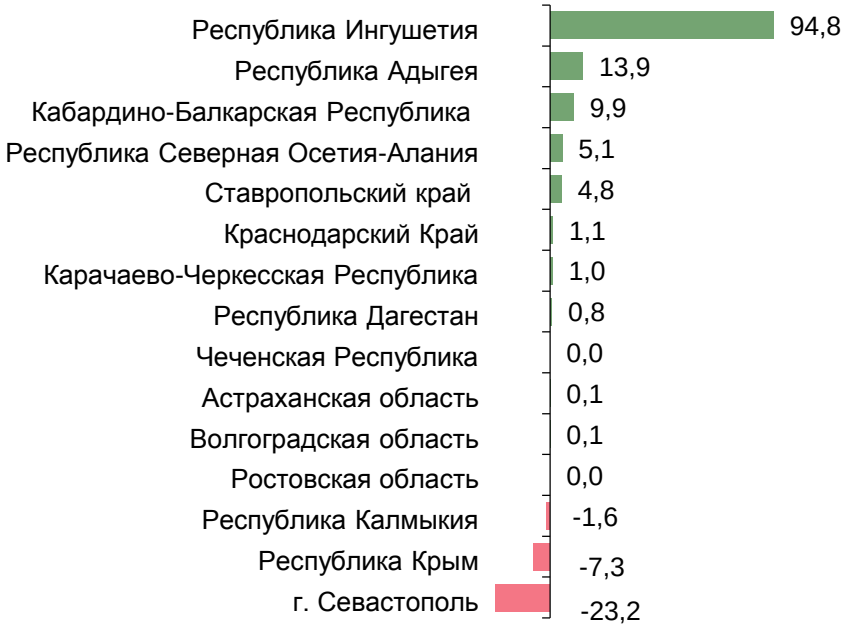

В январе-декабре 2023 года в СКФО выросло производство всех видов продукции животноводства. В ЮФО производство молока выросло, мяса не изменилось, яиц снизилось.

Рост производства мяса в СКФО во многом связан с **увеличением производства мяса птицы** в Ставропольском крае на 6,5% г/г, за счет запуска **птицефабрики по выпуску индейки** (восстановление производства после птичьего гриппа в 2022 году). В ЮФО производство мяса сохранилось на уровне п.г., благодаря **увеличению производства говядины** в Краснодарском крае на 4,7% г/г за счет **мер государственной поддержки.**

Увеличение выпуска молока в ЮФО и СКФО обусловлено наращиванием его производства в Ставропольском крае (+5,2% г/г) за счет **мер государственной поддержки**; в Краснодарском крае (+5,1% г/г) – в связи с **увеличением общей продуктивности молочного стада.**

В СКФО рост производства яиц связан с увеличением выпуска в Ставропольском крае (+11,9% г/г) **в условиях восстановления производства после существенного падежа птицы в конце 2021 года-начале 2022 года**. В то же время в ЮФО наблюдалось небольшое снижение производства яиц, что характерно для Краснодарского края (-4,3% г/г) из-за технологического сдвига.

Изменение производства основных видов продукции животноводства (январь-декабрь 2023 г., % г/г)

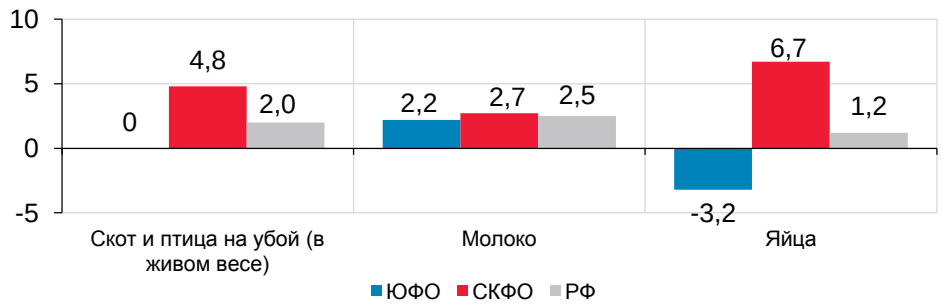

Изменение поголовья скота и птицы (на 01 января 2024 г., в % г/г)

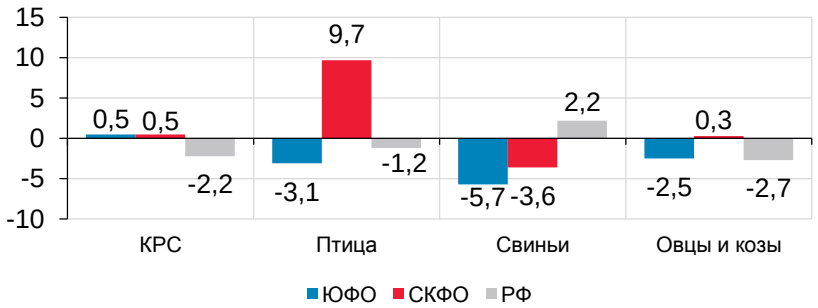

* В хозяйствах всех категорий

Источник: Росстат.

> К приложениям
> К содержанию

Сведения о динамике инвестиций в основной капитал

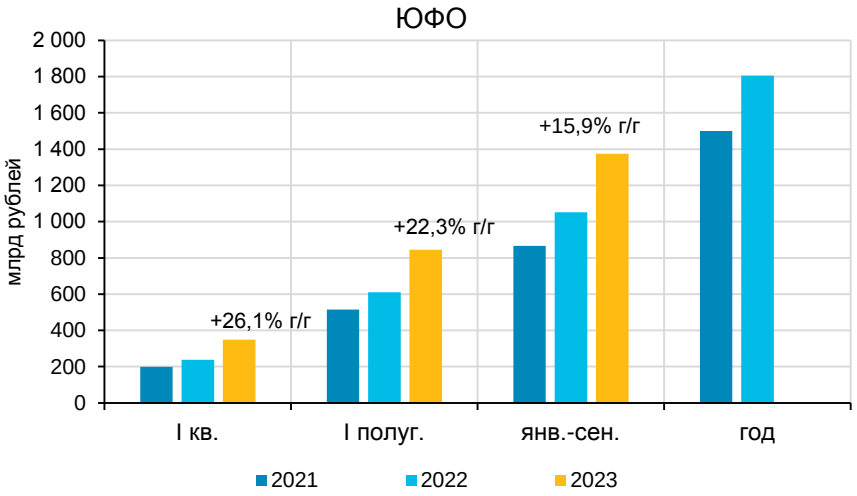

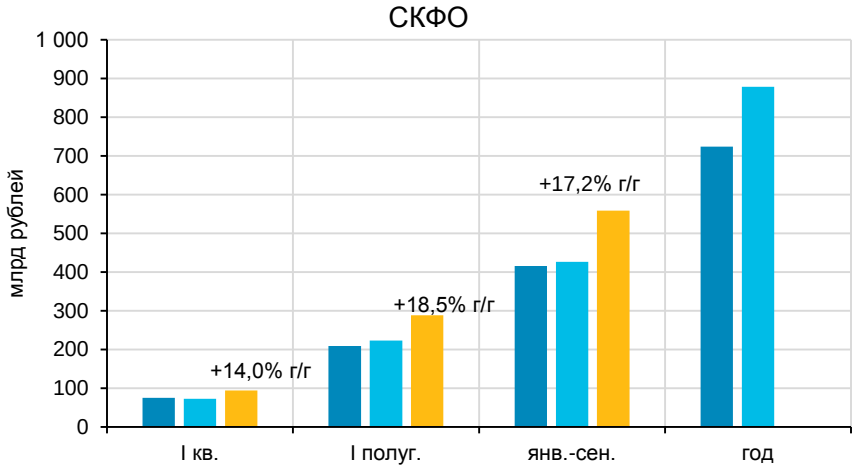

Структура инвестиций в основной капитал по источникам финансирования в янв-сент 2023 г., в % к итогу

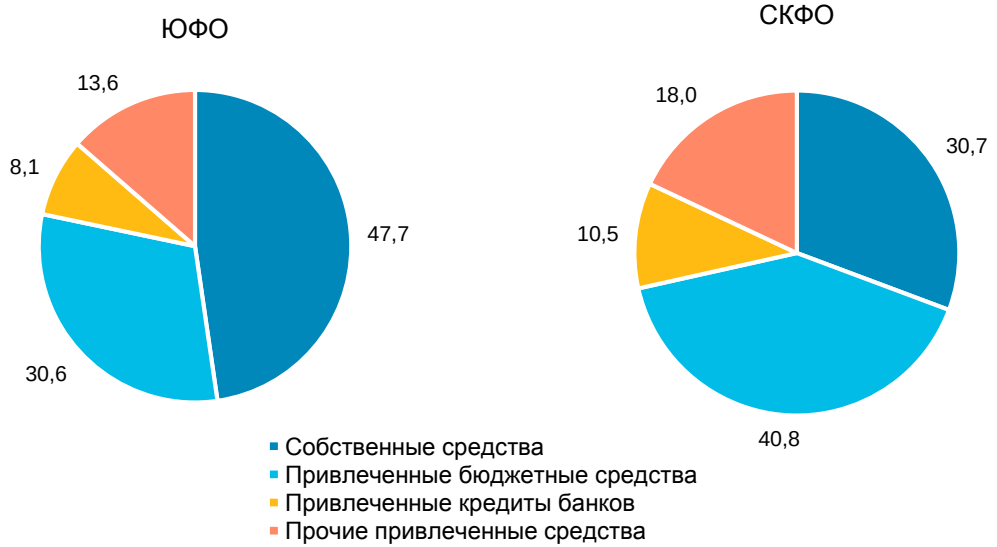

В янв-сент 2023 г. в ЮФО и СКФО отмечалась положительная годовая динамика инвестиций в основной капитал.

Объем инвестиций в основной капитал в **ЮФО** в январе-сентябре 2023 года увеличился (+15,9% г/г). Наибольший вклад в сложившуюся динамику внесло увеличение инвестиций в Ростовской области (+32,3% г/г, доля в объеме инвестиций ЮФО – 30,6%), Республике Крым (+22,4% г/г, доля – 12,9%), Краснодарском крае (+7,0% г/г, доля – 36,0%)

В **СКФО** в январе-сентябре 2023 года наблюдалось увеличение инвестиций в основной капитал (+17,2% г/г). В основном это было обусловлено увеличением инвестиций в Республике Дагестан (+22,4%, доля в объеме инвестиций СКФО – 28,2%), Ставропольском крае (+17,1%, доля – 37,4%), и Республике Северная Осетия-Алания (+20,5%, доля – 3,6%).

Источник: Росстат.

> К приложениям
> К содержанию

Розничная торговля и платные услуги

Динамика потребительской активности, % г/г

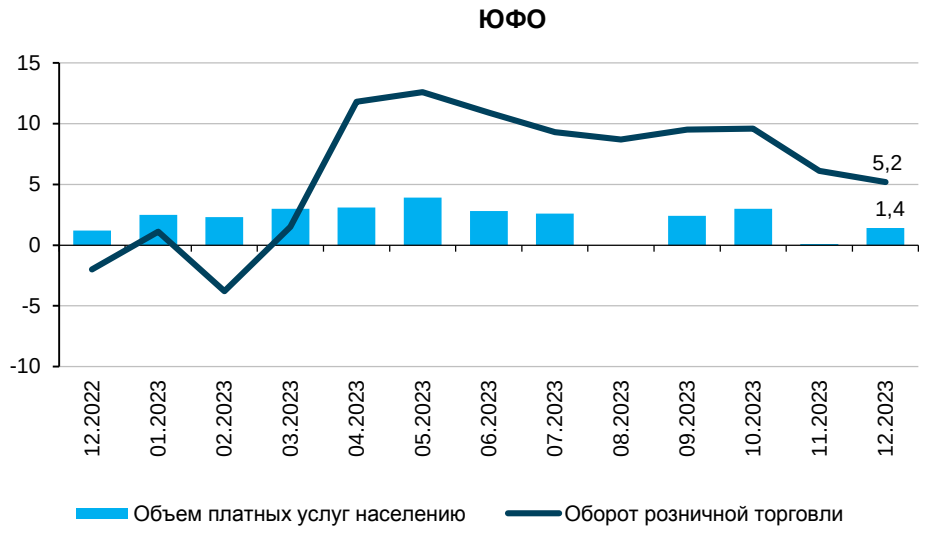

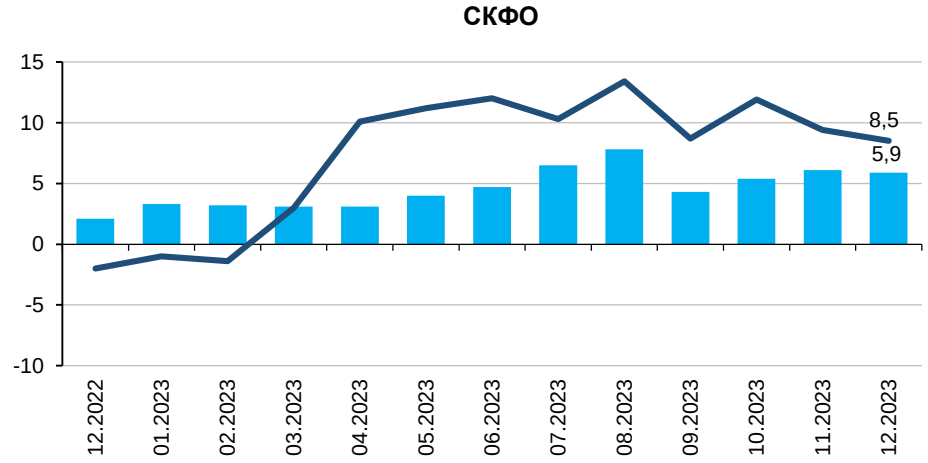

На Юге рост потребительской активности в декабре 2023 года замедлился. Некоторое охлаждение спроса связано с усилением привлекательности сбережений на фоне повышения депозитных ставок. При этом положительное влияние на динамику потребления оказал рост туристического потока в регионы ЮФО и СКФО.

По итогам декабря 2023 г. **оборот розничной торговли в годовом выражении увеличился в обоих округах как в продовольственном** (в ЮФО и СКФО рост составил +1,6% г/г и +6,3 г/г соответственно; в целом по РФ +6,4% г/г), **так и в непродовольственном сегменте** (+9,0% г/г и +11,3% г/г соответственно; в целом по РФ +14,3% г/г). Рост реальных заработных плат, высокие темпы потребительского кредитования и расширение ассортимента товаров привели к увеличению спроса на продовольственные и непродовольственное товары.

Динамика объема платных услуг также была положительной в ЮФО и СКФО (+1,4% г/г и +5,9% г/г соответственно; в целом по РФ +4,7% г/г). Благодаря активному развитию туристических курортов и расширению транспортной доступности возрос турпоток в южные регионы. В пиковые периоды загрузка средств размещения в отдельных регионах ЮФО и СКФО приближалась к 100%.

Источник: Росстат.

> К приложениям
> К содержанию

Уровень жизни населения. Доходы и заработная плата

Реальные денежные доходы в III квартале 2023 года в годовом выражении выросли в ЮФО на 5,6%, в СКФО – на 6,5%. Среднедушевые денежные доходы при этом увеличились на 12,0% и 12,4% г/г соответственно.

Заработная плата (з/п) в ноябре 2023 года оставалась основным источником денежных доходов населения. Среднемесячная номинальная з/п выросла на 14,6% г/г в ЮФО и на 11,0% г/г в СКФО. Годовой рост реальной з/п замедлился до 6,4% в ЮФО и 2,5% в СКФО.

Денежные доходы населения

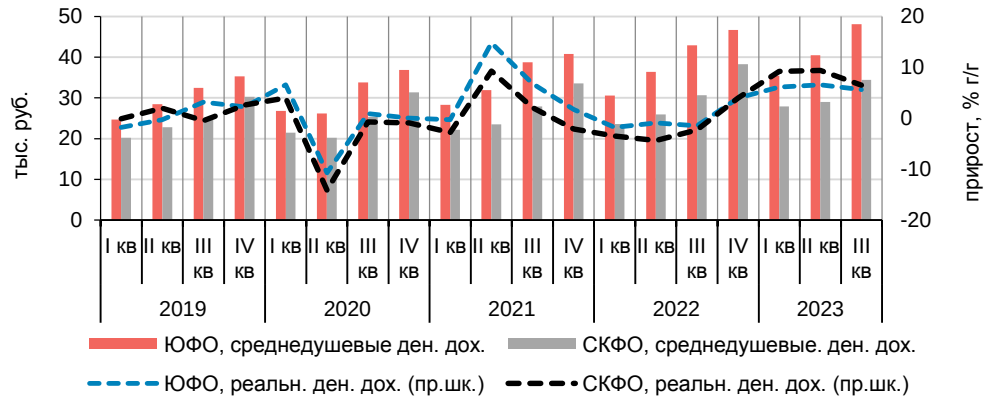

Среднемесячная заработная плата, тыс. руб.

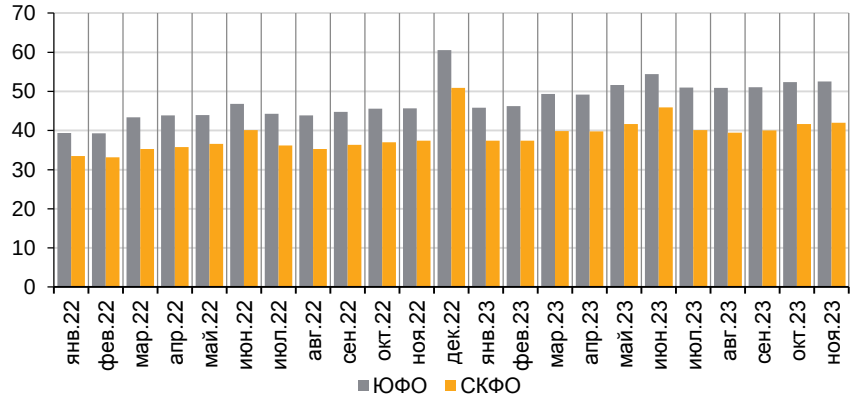

Структура денежных доходов*, %

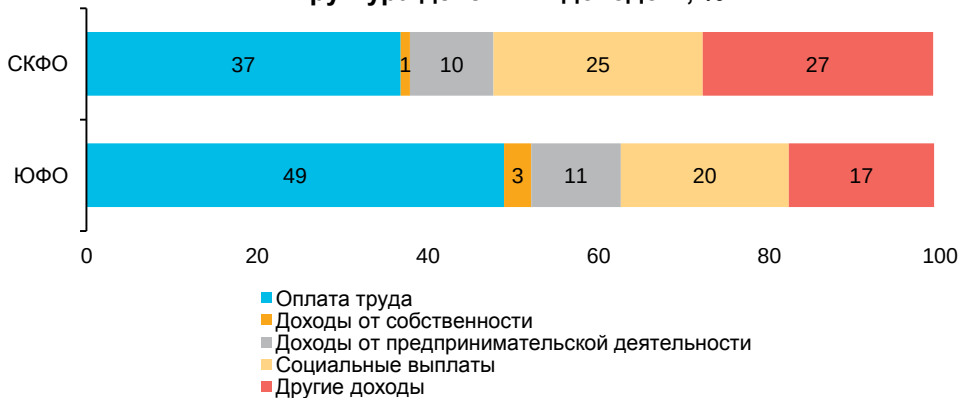

Реальная заработная плата, прирост % г/г

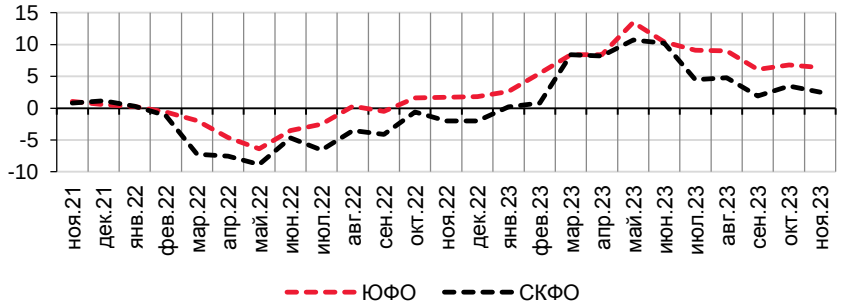

*II квартал 2023 года

Источник: Росстат.

> К приложениям
> К содержанию

Уровень безработицы в ЮФО и СКФО в III квартале 2023 года продолжал снижаться. В целом по РФ уровень безработицы за год снизился на 0,8 п.п. и составил 3,0%. Потребность в работниках на вакантные места в обоих округах выросла в условиях активного развития промышленности и снижения миграционного притока.

ЮФО: уровень безработицы в III квартале 2023 года составил 2,7% (min – Краснодарский край (1,8%), max – Республика Калмыкия (6,5%)), снизившись за год на 1,2 п.п. Потребность в работниках на вакантные места на конец III квартала 2023 года выросла на 15,4% г/г до 224,5 тыс. человек.

СКФО: уровень безработицы в III квартале 2023 года составил 9,3% (min – Ставропольский край (3,7%), max – Республика Ингушетия (27,1%)), снизившись за год на 0,7 п.п. Потребность в работниках на вакантные места на конец III квартала 2023 года выросла на 26,1% г/г до 48,3 тыс. человек.

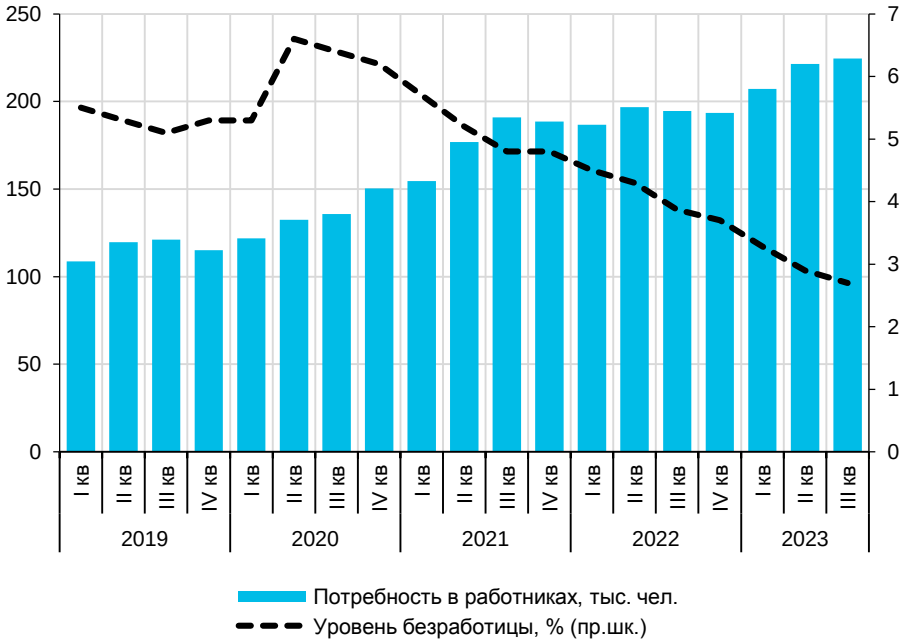

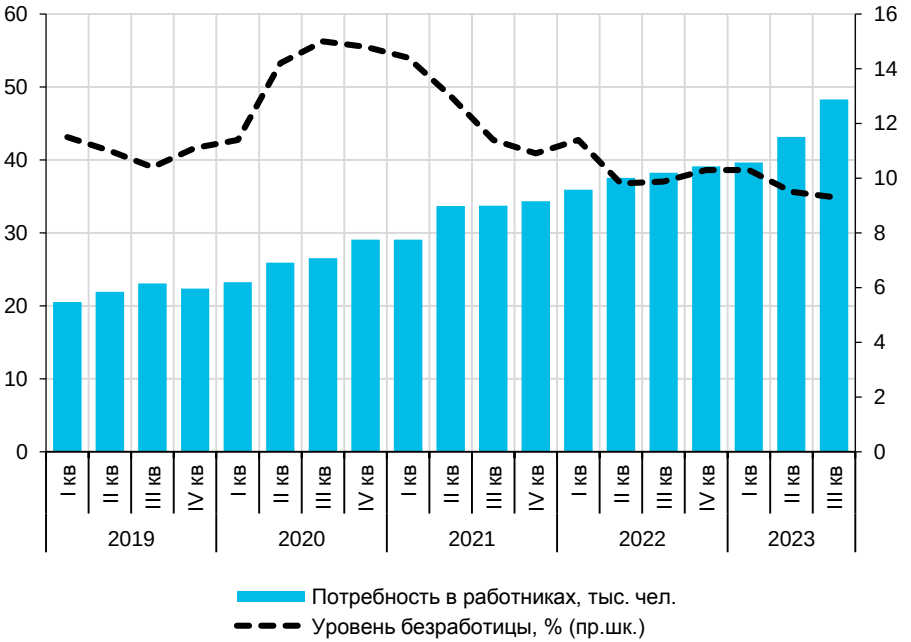

Источник: Росстат.

> К приложениям
> К содержанию

Бюджеты регионов. Состояние финансов субъектов Российской Федерации в ЮФО и СКФО (на 01.01.2024)

Профицит бюджетов регионов ЮФО составил 2,9 млрд рублей, дефицит регионов СКФО – 26,8 млрд рублей. Доходная часть бюджета ЮФО формировалась преимущественно за счет собственных доходов (66,4%), СКФО – безвозмездных поступлений (61,1%). Расходная часть бюджетов обоих округов в большей степени представлена тратами на социальную сферу, образование и национальную экономику. В целом по ЮФО и СКФО отмечается увеличение госдолга за счет роста объемов бюджетных кредитов (+28,8 % г/г в ЮФО и +46,0% в СКФО).

Исполненные доходы*

+15,0% г/г в ЮФО
-2,7% г/г в СКФО

Поступления собственных доходов бюджетов увеличились на 19,0% в ЮФО, в СКФО – на 6,6%, в т. ч. налог на прибыль организаций (+45,4% г/г в ЮФО и +10,8% г/г в СКФО) и НДФЛ (+15,2% г/г в ЮФО и +9,4% г/г в СКФО). Для исполнения текущих расходов привлекались денежные средства из федерального бюджета (рост безвозмездных поступлений в ЮФО +7,9% г/г, в СКФО – снижение на 7,8% г/г).

Исполненные расходы*

+15,4% г/г в ЮФО
-0,6% г/г в СКФО

Увеличение расходов на образование (+17,5% г/г в ЮФО и +4,9% г/г в СКФО), национальную экономику (+17,0% г/г в ЮФО и +16,5% г/г в СКФО), социальную политику (+22,8% г/г в ЮФО), ЖКХ (+10,0% г/г в ЮФО и +14,2% в СКФО).

Государственный долг**

+8,7% г/г в ЮФО
+34,9% г/г в СКФО

На 01.01.2024 наибольшее увеличение госдолга зафиксировано в Республиках Крым (+133,6% г/г), Дагестан (+133,0% г/г), Чеченской Республике (+113,4% г/г), Республике Адыгея (+65,1% г/г) за счет получения бюджетных кредитов. Снижение объёмов госдолга отмечено в Ставропольском крае (-9,4% г/г) и Волгоградской области (-5,0% г/г). В г. Севастополь в 2023 году получен бюджетный кредит на сумму 892 млн рублей.

* Исполненные данные на 01.01.2024 сравниваются с исполнением бюджета на 01.01.2023.
** Данные на 01.01.2024 сопоставлены с данными на 01.01.2023.

Источники: Региональные Минфины.

> К приложениям
> К содержанию

Бюджеты регионов. Состояние финансов субъектов Российской Федерации в ЮФО и СКФО (на 01.01.2024)

Исполненные показатели консолидированных бюджетов регионов ЮФО и СКФО, в млрд рублей

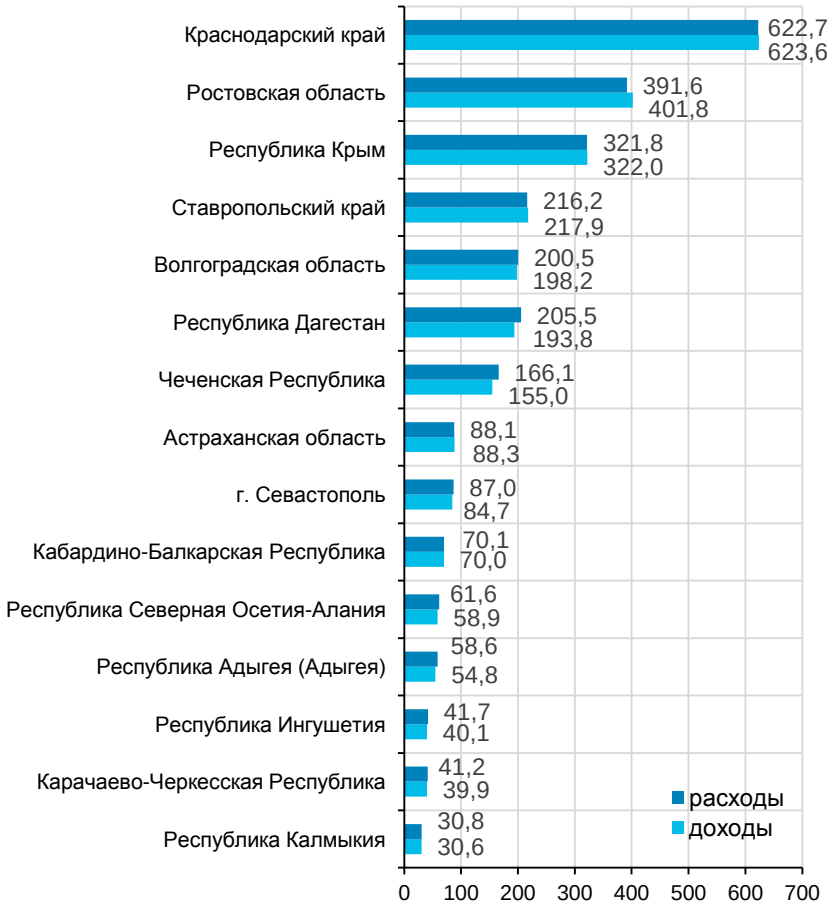

Группировка регионов по долговой устойчивости (отношение гос. долга к собственным налоговым и неналоговым доходам бюджета субъекта РФ)

Максимальные и минимальные значения объема гос. долга, в млрд рублей

Источники: Региональные Минфины, Минфин РФ, расчеты ЮГУ

> К приложениям
> К содержанию

Доклад «Региональная экономика: комментарии ГУ»

В докладе «Региональная экономика: комментарии ГУ» (февраль 2024 года) представлена наиболее актуальная информация об основных тенденциях экономического развития российских регионов, которая учитывается при принятии решений по денежно-кредитной политике.

Важной особенностью аналитического материала является учёт не только статистических данных, но и оценок текущей ситуации и перспектив её развития представителями бизнеса, аналитиками, отраслевыми объединениями. Авторы доклада используют уникальный источник информации – **опросные данные мониторинга предприятий, проводимого территориальными учреждениями Банка России.**

В фокусе доклада – **ценовая динамика в макрорегионах и влияющие на неё потребительская активность, доходы граждан, денежно-кредитные условия.** Большое внимание уделяется и отраслевой специфике регионов. В феврале в разделе по Южному макрорегиону описаны туризм, транспортировка и хранение, тенденция производства молочной продукции. Каждый доклад сопровождается тематическими врезками, описывающими наиболее актуальные темы экономической повестки. В текущем выпуске – региональные бюджеты, ситуация на рынке жилья и ипотеки и ситуация на рынке мяса и яиц.

Доклад «Региональная экономика: комментарии ГУ» публикуется восемь раз в год – перед каждым решением по ключевой ставке, накануне недели тишины на сайте Банка России

> К приложениям
> К содержанию

Выдержка из материалов доклада «Региональная экономика: комментарии ГУ» по макрорегиону (ЮФО и СКФО)

В декабре 2023 г. – январе 2024 г. потребительская активность в макрорегионе снизилась относительно осенних месяцев. Туристический поток был больше, чем в 2022 году. Динамика розничного кредитования оставалась повышенной. Годовой рост потребительских цен замедлился, а ценовые ожидания предприятий практически не изменились, сохраняя прежние высокие значения. Для оптимизации затрат производители молока и молочной продукции расширяли ассортимент, а инвестиционная активность поддерживала выпуск в отрасли. Продолжалась модернизация транспортной инфраструктуры, при этом грузооборот морских портов снизился из-за неблагоприятных погодных условий.

ПОТРЕБЛЕНИЕ И ДОХОДЫ. По оперативным данным, в декабре 2023 г. – январе 2024 г. потребительская активность несколько снизилась относительно осенних месяцев. Уменьшение спроса наблюдалось в непродовольственном сегменте преимущественно на одежду, обувь, а также товары для ремонта. Так, краснодарская сеть магазинов одежды сообщила о сокращении числа покупок и количества посетителей в целом. Предприятие розничной торговли в Республике Северная Осетия – Алания отметило переключение покупательского спроса на стройматериалы экономкласса. Пятая часть опрашиваемых предприятий в декабре – начале января повысила зарплаты на 10%, примерно столько же отметили рост числа вакансий. Наибольшая потребность в кадрах сложилась у представителей малого бизнеса в связи с увеличением мощностей. Похожая ситуация наблюдалась и у крупных предприятий. .

ЦЕНЫ. Годовая инфляция в декабре 2023 г. – первой половине января 2024 г. замедлялась. Месячный темп прироста цен с поправкой на сезонность также снижался. В частности, замедлилось удорожание овощей, мяса и яиц. Это было связано с расширением импорта, действием мер господдержки, увеличением производства мяса на Юге. В то же время, сохраняющийся высокий спрос и ограниченное предложение способствовали ускорению годового роста цен на подержанные иностранные и новые отечественные автомобили. Ценовые ожидания предприятий практически не изменились. Если рассматривать по отраслям, то они в наибольшей степени увеличились в сельском хозяйстве, снизились – в добыче полезных ископаемых.

ДКУ И БАНКОВСКИЙ СЕКТОР. По оперативным данным, в декабре – январе несколько сократился спрос на кредиты со стороны бизнеса, но темпы кредитования были еще высокими. В основном предприятия привлекали кредиты для пополнения оборотных средств. Так, одному из крупнейших экспортеров зерновых культур на Юге была предоставлена кредитная линия в размере 10 млрд рублей на финансирование текущей деятельности. На рынке розничного кредитования существенного охлаждения не наблюдалось. Объемы выдачи потребительских кредитов в декабре оставались увеличенными, а годовой рост портфеля несколько замедлился. Банки сообщали о рекордных объемах выдачи по программам льготного ипотечного кредитования. Это было обусловлено желанием заемщиков получить ипотеку на выгодных условиях до изменения требований по льготным ипотечным программам в конце 2023 года. В условиях повышения депозитных ставок годовой рост средств населения в банках в декабре ускорился. Кроме того, продолжался переток средств со счетов до востребования и долгосрочных депозитов на краткосрочные вклады.

> К приложениям
> К содержанию

Выдержка из материалов доклада «Региональная экономика: комментарии ГУ» по макрорегиону (ЮФО и СКФО)

ТУРИЗМ. В период новогодних праздников макрорегион принял больше туристов, чем в аналогичный период 2022 года. Максимальный вклад внесло увеличение турпотока в Краснодарском крае, где в пиковые дни загрузка предприятий санаторно-курортного и туристического комплексов приближалась к 100%. Парк развлечений в Сочи в январские каникулы посетило в два раза больше туристов, чем в аналогичный период 2023 года. На Северном Кавказе больше всего отдыхающих наблюдалось в Карачаево-Черкесской Республике, где горнолыжные курорты приняли почти на 15% больше, чем в прошлом году. Это было связано, в том числе, с организацией перевозок по мультимодальному маршруту с использованием единого билета для проезда на поезде и автобусе.

ТРАНСПОРТИРОВКА И ХРАНЕНИЕ. Грузооборот южных портов в декабре 2023 г. снизился относительно декабря 2022 года. Изменение нагрузки объясняется временным фактором – штормовой погодой. Например, один из портов Краснодарского края 12 дней проводил погрузочно-разгрузочные работы вместо запланированных 31. Для развития железнодорожной инфраструктуры в Ростовской области завершалась реконструкция грузовых станций. Запущен новый грузовой маршрут из Ростова-на-Дону в Восточную Азию, по которому уже доставлена первая партия зерна. Активная модернизация логистической сферы на Юге характерна и для автодорожной инфраструктуры: в Волгоградской области более чем наполовину завершено строительство второго этапа транспортного обхода Волгограда, который соединит две федеральные и одну региональную автодороги. Объект упростит движение в рамках транспортного коридора «Север-Юг».

МОЛОКО И МОЛОЧНАЯ ПРОДУКЦИЯ. По оценкам предприятий, в IV квартале 2023 г. объемы производства молока и молочной продукции в макрорегионе увеличились в годовом выражении. Этому способствовала реализация инвестиционных проектов, в том числе с господдержкой. Так, благодаря капитальным вложениям крупный молочный комплекс в Волгоградской области увеличил выпуск продукции в два раза. Отдельные предприятия для укрепления своих позиций на рынке стремились к консолидации активов. В частности, крупнейший производитель сырого молока в Краснодарском крае планирует покупку завода иностранной компании по выпуску молочных продуктов. Однако на фоне увеличения оплаты труда из-за нехватки персонала, удорожания отдельных компонентов для производства (закваски, ферментов, минеральных добавок), роста затрат на обслуживание оборудования представители отрасли отметили повышение себестоимости производства продукции. Это привело к ускорению роста потребительских цен в декабре 2023 года. С целью сокращения издержек предприятия пересматривали ассортимент и осваивали новые продуктовые ниши. Например, в Ставропольском крае молочный комбинат ввел в ассортимент и увеличил выпуск нового растительного аналога сливочного масла (спреда).

> К приложениям
> К содержанию

Статистические данные по социально-экономическим показателям

Индекс промышленного производства (Росстат)

Индекс объема работ по виду деятельности «Строительство» (Росстат)

Строительство жилых домов (Росстат)

Оборот розничной торговли (Росстат)

Объем платных услуг (Росстат)

Номинальная заработная плата (Росстат)

Информация о бюджетах (Казначейство РФ) (данные до марта 2022 г.

Информация о государственном долге (Минфин РФ)

*Для корректного отображения указанных показателей с мобильных устройств рекомендуется использовать Chrome, Яндекс.Браузер.

> К приложениям
> К содержанию

Банк России

БАНКОВСКИЙ СЕКТОР

Сведения о задолженности организаций и предпринимателей

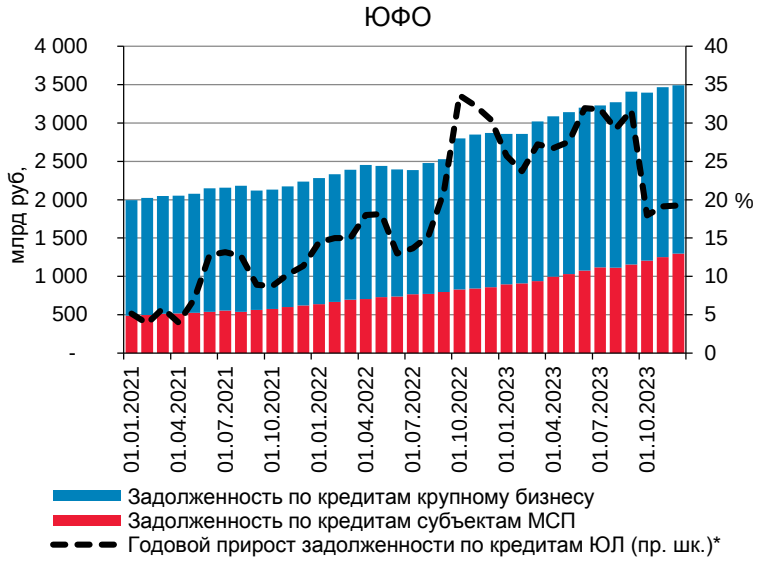

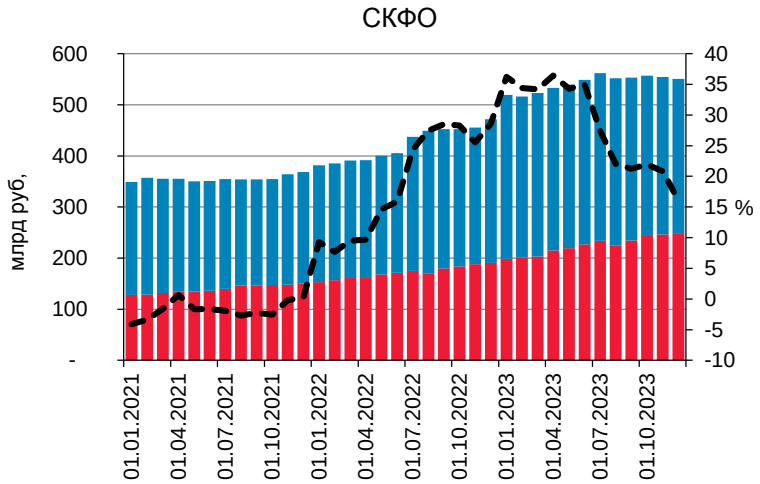

На 01.12.2023 кредитный портфель юридических лиц и индивидуальных предпринимателей в ЮФО и СКФО вырос на 19,2% г/г и 16,1% г/г соответственно. В большинстве регионов наибольший вклад в динамику вносил прирост задолженности субъектов малого и среднего предпринимательства (МСП).

Крупный бизнес

ЮФО: кредитный портфель крупных заёмщиков в округе вырос (+5,8% г/г) в основном за счет увеличения задолженности предприятий в Краснодарском крае (+11,9% г/г), Астраханской (+40,4% г/г) и Волгоградской (+5,7% г/г) областях.

СКФО: росту кредитной задолженности в округе (+6,1% г/г) способствовало в большей степени увеличение обязательств крупных предприятий Ставропольского края (+5,0% г/г), Республики Северная Осетия - Алания (+39,2% г/г) и Чеченской Республики (+10,9% г/г).

Малый и средний бизнес

ЮФО: обязательства МСП за год увеличились (+50,7% г/г) во многом за счет роста кредитного портфеля заемщиков Краснодарского края (+60,3% г/г), Ростовской области (+26,7% г/г) и Республики Крым (+86,0% г/г).

СКФО: за год задолженность МСП выросла (+30,7% г/г), наиболее значимо в Ставропольском крае (+25,6% г/г), Республиках Северная Осетия-Алания (в +2,0 р, г/г) и Дагестан (+62,4% г/г).

Тенденции в ноябре 2023 года:

ЮФО: задолженность организаций и предпринимателей увеличилась в месячном выражении (+1,0% м/м). В основном этому способствовал рост обязательств крупных, малых и средних предприятий в Краснодарском крае (+1,3% и +4,0% м/м соответственно), крупного бизнеса в Волгоградской (+2,9% м/м) и Астраханской (+16,0% м/м) областях.

СКФО: задолженность бизнеса в месячном выражении несколько снизилась (-0,6% м/м). Это было обусловлено сокращением обязательства крупных предприятий в Ставропольском крае (-2,4% м/м) и малого и среднего бизнеса в Кабардино-Балкарской Республике (-5,2% м/м).

*здесь и далее темпы прироста приведены с исключением валютной переоценки,
Источник: Банк России,

> К приложениям
> К содержанию

Корпоративное кредитование

Сведения о задолженности организаций и предпринимателей

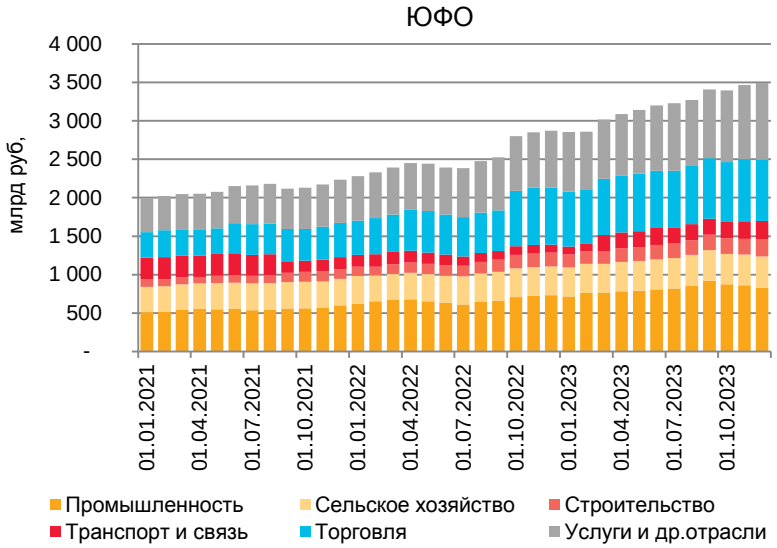

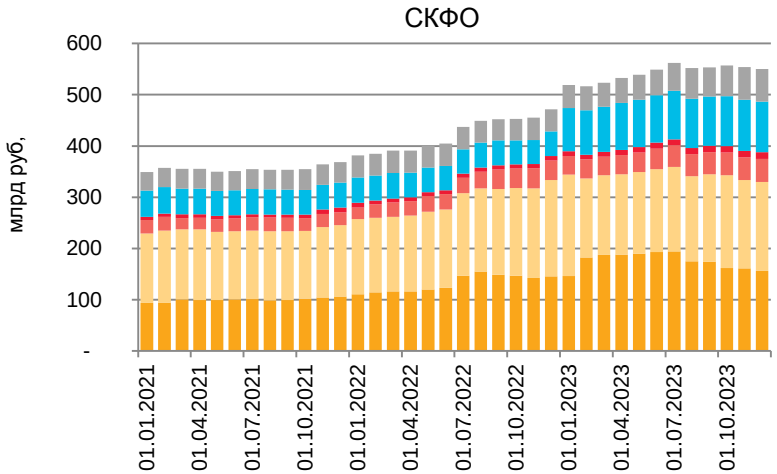

Отраслевой разрез на 01.12.2023:

ЮФО: увеличение в годовом выражении корпоративного кредитного портфеля произошло в основном за счет роста кредитной активности предприятий сферы операций с недвижимостью, аренды и услуг, транспорта и связи, а также торговли.

СКФО: рост кредитного портфеля бизнеса в годовом выражении обеспечен главным образом увеличением задолженности предприятий торговли, пищевой промышленности, операций с недвижимостью, аренды и услуг.

Топ-3 отрасли по вкладу в годовую динамику* кредитного портфеля организаций и предпринимателей на 01.12.2023

ЮФО (+19,2% г/г)

- Операции с недвижимостью, аренда и услуги (+46,5 %г/г)
- Транспорт и связь (в +2,3 р, г/г)
- Торговля (+7,5% г/г)

СКФО (+16,1% г/г)

- Торговля (в +2,1 р, г/г)
- Производство пищевых продуктов (+48,6% г/г)
- Операции с недвижимостью, аренда и услуги (+47,7% г/г)

Топ-3 отрасли по вкладу в месячную динамику* кредитного портфеля организаций и предпринимателей на 01.12.2023

ЮФО (+1,0% м/м)

- Операции с недвижимостью, аренда и услуги (+3,5% м/м)
- Транспорт и связь (+7,8% м/м)
- Строительство (+6,2% м/м)

СКФО (-0,6% м/м)

- Производство пищевых продуктов (-4,7% м/м)
- Торговля (-1,0% м/м)
- Операции с недвижимостью, аренда и услуги (-1,4% м/м)

*с исключением валютной переоценки,
Источник: Банк России,

> К приложениям
> К содержанию

Розничное кредитование

Сведения о задолженности населения*

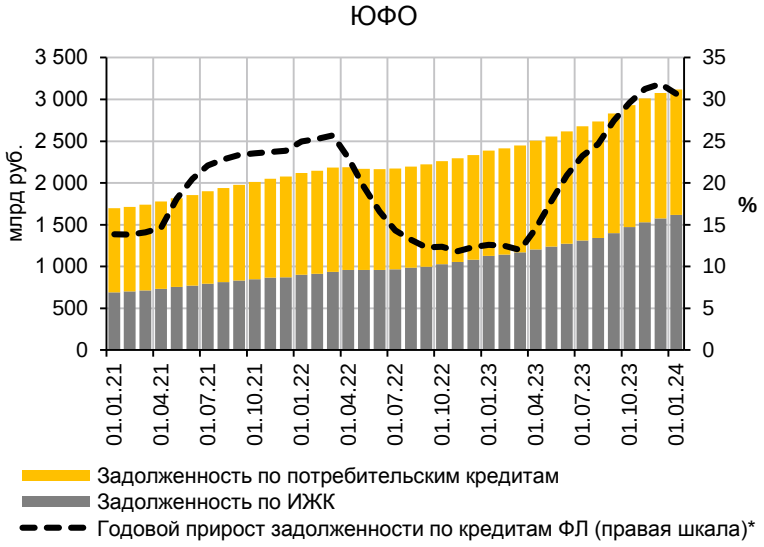

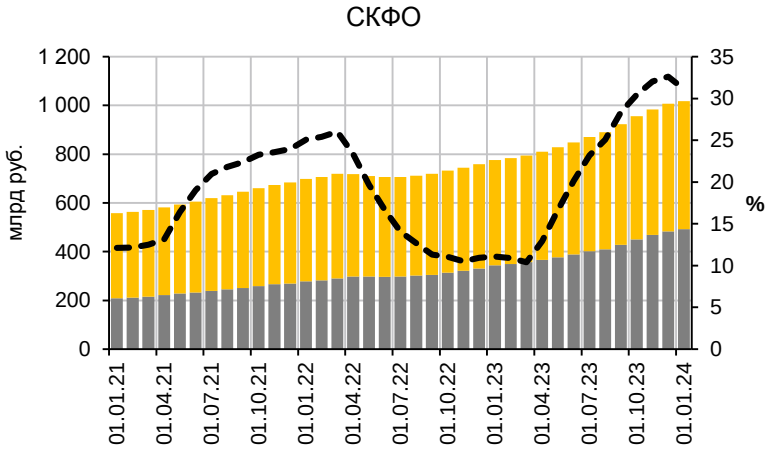

На 01.01.2024 розничный портфель в ЮФО увеличился в годовом выражении на 30,7%, в СКФО – на 31,1%. Ипотека внесла наибольший вклад в прирост кредитного портфеля во всех регионах ЮФО и в большинстве регионов СКФО. Исключением была Республика Ингушетия, где основной прирост обеспечен потребительским кредитованием.

Потребительское кредитование

ЮФО: кредитный портфель прибавил за год 19,1%, в большей степени за счет роста обязательств по кредитам жителей Краснодарского края (+20,4% г/г) и Ростовской области (+18,4% г/г).

СКФО: задолженность по кредитам выросла в годовом выражении на 21,6%. Преимущественно к этому привело увеличение обязательств жителей Ставропольского края (+17,3% г/г) и Республики Дагестан (+35,3% г/г).

Ипотечное жилищное кредитование

ЮФО: кредитный портфель увеличился за год на 43,6%. Во многом это связано с ростом обязательств по ипотеке жителей Краснодарского края (+48,5% г/г) и Ростовской области (+40,4% г/г).

СКФО: задолженность по кредитам выросла за год на 43,1%. В значительной степени это обусловлено увеличением обязательств по ипотеке населения Ставропольского края (+40,9% г/г) и Республики Дагестан (+45,5% г/г).

Тенденции в декабре 2023 года:

ЮФО: кредитный портфель за месяц вырос на 1,4%. В основном этому способствовал рост обязательств по ипотечным кредитам в Краснодарском крае (+3,3% м/м) и Ростовской области (+2,5% м/м).

СКФО: задолженность по кредитам за месяц увеличилась на 1,1%. Главным образом это произошло за счет роста обязательств по ипотечным кредитам в Ставропольском крае (+2,4% м/м), а также Республиках Дагестан (+2,8% м/м) и Северная Осетия-Алания (+2,1% м/м).

*С исключением валютной переоценки.
Источник: Банк России.

> К приложениям
> К содержанию

Вклады и прочие привлеченные средства населения

Сведения о привлеченных средствах населения*

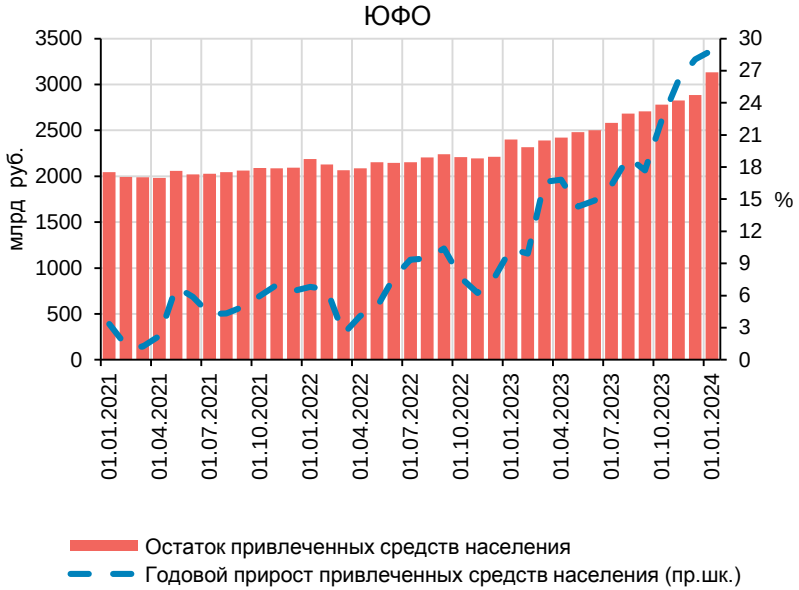

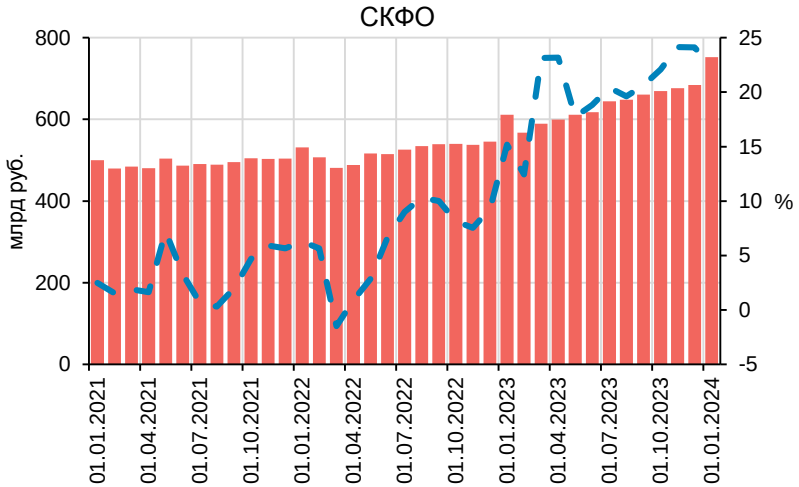

*С исключением валютной переоценки.
Источник: Банк России.

На 01.01.2024 вклады и другие привлеченные средства физических лиц (без учета счетов эскроу) в ЮФО и СКФО выросли в годовом выражении на 28,9% и 22,3% соответственно. В обоих округах этому в большей степени способствовал прирост средств на срочных вкладах населения.

Срочные счета

ЮФО: остатки средств на срочных вкладах увеличились (+34,6% г/г) в основном за счет притока вкладов населения в Краснодарском крае (+38,5% г/г), Ростовской (+31,3% г/г) и Волгоградской (+28,9% г/г) областях.

СКФО: прирост вкладов в округе (+26,5% г/г) в значительной степени связан с увеличением остатков на срочных вкладах населения в Ставропольском крае (+27,4% г/г), в Республике Дагестан (+26,1% г/г) и Республике Северная Осетия-Алания (+25,2% г/г).

Текущие счета

ЮФО: прирост остатков на текущих счетах (+20,0% г/г) в значительной степени обусловлен увеличением средств на текущих счетах граждан в Ростовской области (+26,8% г/г), Краснодарском крае (+16,7% г/г) и Республике Крым (+26,6% г/г).

СКФО: остатки на текущих счетах в округе выросли (+17,5% г/г). Наибольший вклад в их прирост по округу внесло увеличение средств населения в Ставропольском крае (+15,0% г/г), Республике Дагестан (+17,5% г/г) и Чеченской Республике (+22,6% г/г).

Тенденции в декабре 2023:

ЮФО: привлеченные средства населения увеличились в месячном выражении (+8,4% м/м). Этому в основном способствовал прирост вкладов населения Краснодарского края (+6,4%) и средств на текущих счетах физических лиц в Ростовской области (+15,1% м/м) и Республике Крым (+28,3% м/м).

СКФО: за месяц привлеченные средства населения в банках выросли на +9,9% м/м. На динамику наиболее значительно повлияло увеличение средств на текущих счетах в Ставропольском крае (+11,2% м/м), Республике Дагестан (+19,3% м/м) и Чеченской Республике (+35,0% м/м).

> К приложениям
> К содержанию

Изменение УБК отдельных категорий заемщиков

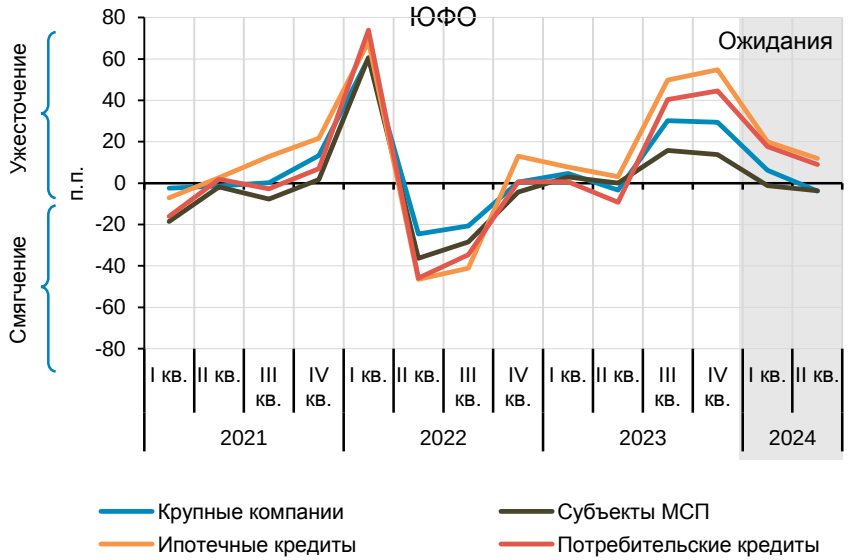

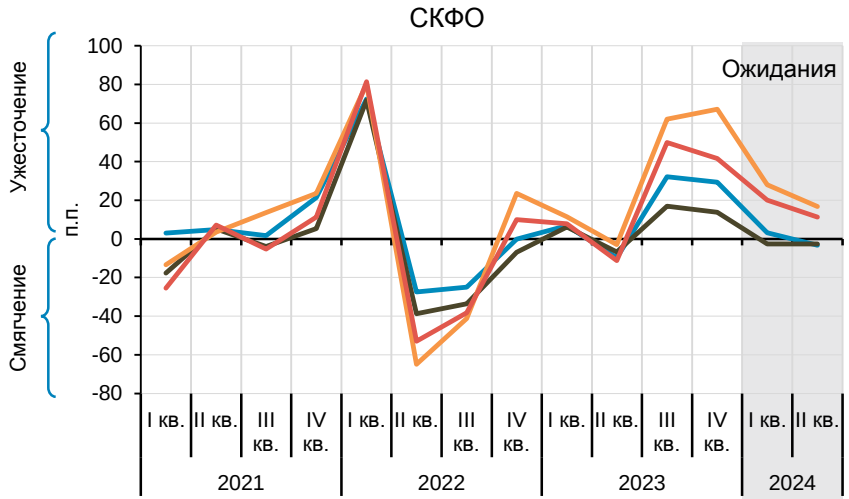

По результатам обследования, в IV квартале 2023 года по сравнению с III кварталом 2023 года условия банковского кредитования (УБК) в ЮФО и СКФО продолжили ужесточение во всех сегментах. В результате в ЮФО спрос на кредиты снизился со стороны всех категорий заемщиков, в СКФО – уменьшился в розничном сегменте и кредитовании МСП.

Изменение отдельных условий кредитования

Во всех сегментах обоих округов ужесточились ценовые УБК из-за повышения процентных ставок по кредитам. Кроме того, в розничном сегменте в целом ужесточались требования к финансовому положению заемщиков, а в ипотечном – требования к обеспечению по кредитам. В СКФО ужесточение УБК в ипотечном кредитовании также было связано со снижением максимального размера кредита.

В то же время в сегменте МСП обоих округов ужесточение УБК несколько сдерживалось расширением банками направлений кредитования. В СКФО банки увеличивали максимальный размер кредита для корпоративных клиентов, что отчасти компенсировало ужесточение ценовых условий.

Факторы изменения условий кредитования

Во всех сегментах кредитования обоих округов на ужесточении УБК в наибольшей степени отразилось изменение политики Банка России и увеличение стоимости фондирования на внутреннем рынке. Дополнительным фактором выступило снижение конкуренции банков в корпоративном сегменте СКФО и кредитовании крупного бизнеса и населения в ЮФО. На ужесточении УБК в сегменте крупного бизнеса ЮФО и всех сегментах кредитования в СКФО повлияло также изменение ситуации с ликвидностью в банках.

Изменение спроса

В IV квартале 2023 года на фоне ужесточения УБК спрос на новые кредиты в ЮФО снизился во всех сегментах, в СКФО – уменьшился в кредитовании населения и МСП. В I квартале 2024 года, по ожиданиям банков, спрос на новые кредиты продолжит снижаться во всех сегментах, во II квартале – сократится в ипотечном кредитовании, а в остальных сегментах практически не изменится.

> К приложениям
> К содержанию

Источник: данные обследования Банка России «Изменение в кредитной политике банка на региональном уровне» в IV квартале 2023 года.

Институциональные аспекты развития банковских услуг

Количество банков и их подразделений*

ЮФО

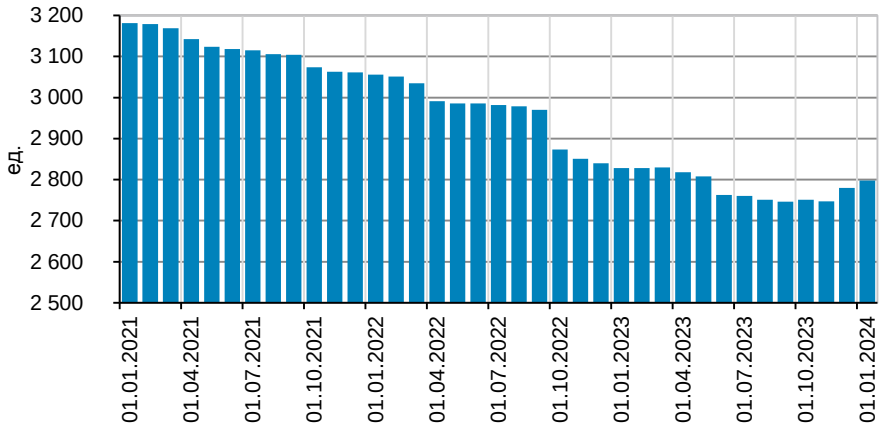

СКФО

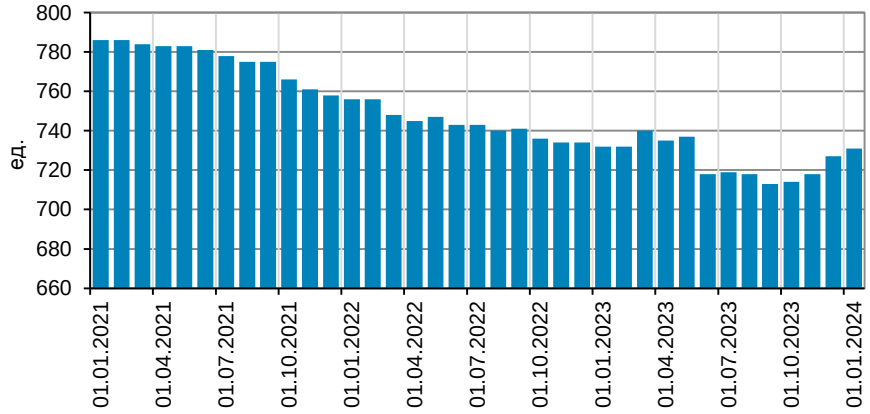

На 01.01.2024 банковская сеть ЮФО представлена 2798 банковскими учреждениями, СКФО - 731. За год в ЮФО банковская сеть сократилась на 30 единиц, в СКФО - на единицу. Это было обусловлено в том числе развитием и внедрением дистанционных методов и альтернативных форматов обслуживания клиентов.

Головные офисы

ЮФО и СКФО: за год количество кредитных организаций в обоих кругах не изменилось, составив 17 и 7 единиц соответственно.

Филиалы

ЮФО: количество филиалов сократилось за год на пять единиц (на три в Ростовской области, на одну в Республике Крым и Волгоградской области), составив 44 единиц.

СКФО: количество филиалов за год уменьшилось с 24 до 23 (за счет закрытия филиала в Ставропольском крае).

Внутренние структурные подразделения (ВСП)

ЮФО: количество ВСП за год сократилось на 25 единиц до 2737. Наиболее существенное снижение отмечалось в Волгоградской области (-18 ед.), Краснодарском крае (-14 ед.) и Ростовской области (-8 ед.).

СКФО: в целом по округу за год количество ВСП не изменилось и составило 701. В региональном разрезе их сеть сократилась в Карачаево-Черкесской (-5 ед.) и Кабардино–Балкарской (-1 ед.) Республиках, но выросла в Ставропольском крае (+5 ед.) и Республике Северная Осетия-Алания (+1 ед.).

*Без учета представительств.
Источник: Банк России.

> К приложениям
> К содержанию

Статистические данные по показателям банковского сектора на сайте Банка России

Сведения о размещенных и привлеченных средствах

Показатели рынка жилищного (ипотечного жилищного) кредитования

Процентные ставки по кредитам и депозитам и структура кредитов и депозитов по срочности

Количественные характеристики банковского сектора Российской Федерации

Информация о развитии банковского сектора Российской Федерации

> К приложениям
> К содержанию

Банк России

ПРИЛОЖЕНИЯ

Потребительские цены на товары и услуги, темп прироста в % к соответствующему месяцу предыдущего года

Регион	янв.23	фев.23	мар.23	апр.23	май.23	июн.23	июл.23	авг.23	сен.23	окт.23	ноя.23	дек.23	янв.24	Доля потребительских расходов региона в потребительских расходах в целом по округу	Вклад региона в инфляцию округа		Доля потребительских расходов региона/округа в потребительских расходах в целом по РФ
															в п.п.	%	
Российская Федерация	11,8	11,0	3,5	2,3	2,5	3,3	4,3	5,2	6,0	6,7	7,5	7,4	7,4	-	-	-	100,0%
Южный федеральный округ	11,6	11,3	4,1	2,6	2,7	3,4	4,6	5,6	6,6	7,1	7,7	7,7	7,6	100,0%	7,6		10,1%
Республика Адыгея	10,9	10,1	2,6	1,0	1,1	1,8	2,5	3,7	4,9	6,1	6,9	7,4	7,8	2,9%	0,22	2,9%	0,3%
Республика Калмыкия	8,6	9,4	1,8	1,1	1,2	2,0	2,6	3,8	4,3	4,8	5,5	6,6	6,9	1,2%	0,08	1,1%	0,1%
Республика Крым	12,7	12,2	4,5	3,2	3,8	4,4	5,1	6,4	7,9	7,5	7,9	7,6	7,5	9,0%	0,68	8,9%	0,9%
Краснодарский край	11,0	10,7	3,8	2,2	2,6	3,5	5,2	6,3	7,1	7,7	8,2	8,4	8,2	36,3%	2,98	39,1%	3,7%
Астраханская область	12,4	12,0	5,0	3,3	2,8	3,6	3,8	4,2	5,1	5,8	6,6	7,0	7,5	5,9%	0,44	5,8%	0,6%
Волгоградская область	10,6	10,8	2,6	1,6	1,7	2,7	4,1	5,3	5,8	6,6	7,2	7,1	7,1	14,4%	1,03	13,5%	1,5%
Ростовская область	12,4	12,0	5,3	3,7	3,0	3,5	4,3	5,1	6,2	6,7	7,5	7,2	7,1	26,3%	1,87	24,6%	2,7%
г. Севастополь	12,6	11,6	3,6	2,3	2,6	3,8	4,7	6,2	7,6	7,6	8,4	8,8	8,1	3,9%	0,32	4,1%	0,4%
Северо-Кавказский федеральный округ	11,9	11,5	3,6	2,5	2,4	3,8	4,8	5,9	7,1	7,8	8,3	8,1	8,1	100,0%	8,1		4,7%
Республика Дагестан	10,9	10,6	1,3	0,7	0,3	2,4	3,6	5,0	7,7	8,5	9,5	9,7	9,7	31,8%	3,10	38,4%	1,5%
Республика Ингушетия	18,1	17,7	6,5	3,3	3,9	5,3	5,8	5,8	7,1	7,5	7,3	7,1	7,1	3,8%	0,27	3,3%	0,2%
Кабардино-Балкарская Республика	11,8	11,6	6,1	3,5	2,6	3,7	5,0	5,6	7,1	6,8	7,3	7,1	6,8	7,5%	0,51	6,3%	0,3%
Карачаево-Черкесская Республика	12,3	11,8	2,9	2,1	2,0	3,4	4,7	5,2	6,7	7,0	7,3	7,6	7,6	4,8%	0,37	4,5%	0,2%
Республика Северная Осетия-Алания	11,3	11,3	3,9	2,6	2,1	2,9	4,4	5,5	6,1	6,6	7,4	7,1	7,5	6,4%	0,48	5,9%	0,3%
Чеченская Республика	13,2	12,3	3,7	2,5	2,5	3,2	4,4	5,1	6,3	6,4	5,9	4,9	4,9	13,4%	0,66	8,1%	0,6%
Ставропольский край	11,3	10,9	5,1	4,1	4,4	5,6	6,1	7,2	7,1	8,2	8,8	8,5	8,3	32,4%	2,69	33,4%	1,5%

Источник: Росстат, расчеты Банка России.

> К содержанию

Потребительские цены на продовольственные товары, темп прироста в % к соответствующему месяцу предыдущего года)

Регион	янв.23	фев.23	мар.23	апр.23	май.23	июн.23	июл.23	авг.23	сен.23	окт.23	ноя.23	дек.23	янв.24	Доля потребительских расходов региона в потребительских расходах в целом по округу	Вклад региона в инфляцию округа		Доля потребительских расходов на продовольствие в регионе/округе в потребительских расходах на продовольствие в целом по РФ
															в п.п.	%	
Российская Федерация	10,2	9,3	2,6	0,0	-0,9	0,2	2,2	3,6	4,9	6,0	7,2	8,2	8,1	-	-	-	100,0%
Южный федеральный округ	10,5	10,2	2,7	0,2	-0,2	1,3	3,7	5,4	7,0	7,9	9,0	10,0	9,6	100,0%	9,6		10,8%
Республика Адыгея	7,2	6,5	0,2	-3,3	-3,9	-1,3	0,4	2,4	3,6	6,3	8,1	10,6	10,8	2,2%	0,23	2,4%	0,2%
Республика Калмыкия	6,3	7,6	0,4	-1,3	-1,2	-0,2	1,5	3,5	4,3	5,4	6,7	9,1	9,9	1,4%	0,13	1,4%	0,1%
Республика Крым	12,0	10,8	2,6	1,9	2,6	4,4	6,0	7,9	10,2	9,8	10,6	11,0	10,2	10,3%	1,05	10,9%	1,1%
Краснодарский край	9,9	9,6	2,7	-0,2	-0,4	1,3	4,5	6,1	7,6	8,5	9,6	10,8	10,1	35,6%	3,58	37,2%	3,9%
Астраханская область	11,2	11,1	4,9	1,7	0,5	1,7	2,6	3,4	5,1	6,3	7,4	8,7	9,4	6,3%	0,60	6,2%	0,7%
Волгоградская область	9,0	9,7	0,8	-1,7	-2,0	-0,6	2,1	4,0	4,8	6,3	7,5	8,6	8,7	14,5%	1,26	13,1%	1,6%
Ростовская область	11,6	11,4	3,7	1,1	-0,3	0,8	2,9	4,5	6,3	7,4	8,6	9,3	9,0	25,1%	2,26	23,5%	2,7%
г. Севастополь	11,5	10,7	2,4	1,5	2,1	4,4	5,8	7,6	9,9	9,6	10,7	12,1	10,6	4,7%	0,50	5,2%	0,5%
Северо-Кавказский федеральный округ	11,2	11,4	1,8	0,2	-0,9	1,5	3,7	5,1	7,0	7,8	9,3	10,3	10,4	100,0%	10,4		5,6%
Республика Дагестан	10,0	9,8	-0,9	-1,5	-2,7	0,9	2,7	4,9	8,2	8,9	10,5	11,9	12,1	41,8%	5,06	48,6%	2,3%
Республика Ингушетия	19,7	19,6	4,5	0,2	1,0	3,6	5,0	5,0	7,3	8,0	7,8	8,7	8,3	4,0%	0,33	3,2%	0,2%
Кабардино-Балкарская Республика	11,1	11,2	4,4	0,2	-1,6	0,2	3,4	3,9	6,7	6,7	7,8	8,5	8,2	6,4%	0,53	5,1%	0,4%
Карачаево-Черкесская Республика	11,6	11,2	1,4	-0,6	-1,6	0,3	3,4	3,8	5,7	5,8	6,4	8,4	8,8	3,8%	0,33	3,2%	0,2%
Республика Северная Осетия-Алания	8,4	9,4	3,0	0,1	-1,4	0,2	3,2	4,8	6,0	7,1	8,4	9,6	9,9	6,2%	0,61	5,9%	0,3%
Чеченская Республика	14,6	13,9	2,8	0,7	-0,7	0,7	3,4	4,4	5,8	6,7	7,4	7,7	8,3	12,8%	1,07	10,3%	0,7%
Ставропольский край	10,2	11,4	4,2	2,8	2,2	3,6	5,4	6,3	6,1	7,3	9,4	10,0	9,9	25,1%	2,48	23,8%	1,4%

Источник: Росстат, расчеты Банка России.

> К содержанию

Потребительские цены на непродовольственные товары, темп прироста в % к соответствующему месяцу предыдущего года

Регион	янв.23	фев.23	мар.23	апр.23	май.23	июн.23	июл.23	авг.23	сен.23	окт.23	ноя.23	дек.23	янв.24	Доля потребительских расходов региона в потребительских расходах в целом по округу	Вклад региона в инфляцию округа		Доля потребительских расходов региона/округа в потребительских расходах в целом по РФ
															в п.п.	%	
Российская Федерация	12,2	11,2	0,1	-0,3	0,2	1,0	2,4	3,6	4,6	5,1	5,6	6,0	6,2	-	-	-	100,0%
Южный федеральный округ	12,2	11,6	1,8	0,6	0,7	1,1	2,1	3,2	3,8	4,0	4,4	5,0	5,3	100,0%	5,3		10,2%
Республика Адыгея	13,7	13,2	1,9	1,2	1,5	0,9	1,3	2,5	3,7	4,4	4,8	5,6	6,4	3,6%	0,23	4,3%	0,4%
Республика Калмыкия	11,7	11,5	0,6	1,0	1,1	1,6	2,5	3,7	3,6	3,5	3,5	5,0	5,5	1,1%	0,06	1,2%	0,1%
Республика Крым	14,4	13,6	3,7	1,5	1,7	1,5	2,0	3,1	4,1	3,2	3,2	3,4	3,9	8,5%	0,33	6,2%	0,9%
Краснодарский край	9,8	9,3	0,2	-0,9	-0,4	0,1	1,6	2,9	3,3	4,1	4,7	5,6	6,0	35,2%	2,10	39,9%	3,6%
Астраханская область	14,1	13,6	2,5	2,4	1,6	2,1	2,0	2,6	3,0	3,5	4,2	4,6	4,9	6,0%	0,29	5,6%	0,6%
Волгоградская область	13,7	13,4	2,0	1,4	1,6	2,2	3,5	4,6	4,9	5,0	4,9	5,3	5,4	15,3%	0,81	15,4%	1,6%
Ростовская область	12,9	12,3	3,0	1,4	1,3	1,5	2,3	3,1	3,8	3,9	4,3	4,7	4,8	26,8%	1,27	24,1%	2,7%
г. Севастополь	15,6	13,8	2,7	-0,2	-0,3	-0,2	1,0	3,0	4,2	4,2	4,7	4,8	5,2	3,5%	0,18	3,4%	0,4%
Северо-Кавказский федеральный округ	12,5	12,0	2,9	2,4	2,8	2,8	3,9	4,8	6,1	6,4	6,3	6,1	5,8	100,0%	5,8		4,3%
Республика Дагестан	11,8	11,1	1,6	1,4	2,1	2,1	3,6	4,7	7,0	7,7	7,8	7,0	7,1	25,0%	1,78	30,5%	1,1%
Республика Ингушетия	21,5	20,4	10,5	7,7	8,0	7,7	7,7	7,5	7,9	8,1	8,1	7,5	7,4	4,3%	0,31	5,4%	0,2%
Кабардино-Балкарская Республика	12,7	12,3	5,8	4,2	3,9	4,2	5,5	5,7	6,3	5,8	5,7	5,9	5,8	8,8%	0,51	8,7%	0,4%
Карачаево-Черкесская Республика	14,8	14,6	3,5	3,4	3,5	3,6	4,0	4,6	5,7	5,8	5,6	6,6	6,2	6,2%	0,39	6,6%	0,3%
Республика Северная Осетия-Алания	13,7	12,8	1,2	1,0	1,6	1,7	2,6	3,7	4,3	4,5	5,5	5,4	6,0	7,0%	0,42	7,2%	0,3%
Чеченская Республика	12,2	11,4	2,5	2,4	3,7	4,0	4,2	4,6	6,0	5,2	3,2	1,9	1,6	15,9%	0,25	4,2%	0,7%
Ставропольский край	11,0	10,9	2,6	2,2	2,0	1,9	3,4	4,9	5,7	6,3	6,8	7,5	6,7	32,8%	2,18	37,3%	1,4%

Источник: Росстат, расчеты Банка России.

> К содержанию

Потребительские цены на платные услуги, темп прироста в % к соответствующему месяцу предыдущего года

Регион	янв.23	фев.23	мар.23	апр.23	май.23	июн.23	июл.23	авг.23	сен.23	окт.23	ноя.23	дек.23	янв.24	Доля потребительских расходов региона в потребительских расходах в целом по округу	Вклад региона в инфляцию округа		Доля потребительских расходов региона/округа в потребительских расходах в целом по РФ
															в п.п.	%	
Российская Федерация	13,5	13,0	9,7	9,4	11,0	11,0	10,0	9,5	9,7	9,9	10,4	8,3	8,1	-	-	-	100,0%
Южный федеральный округ	12,7	12,7	10,3	10,4	11,1	11,0	9,9	9,6	10,0	10,1	10,4	7,6	7,5	100,0%	7,5		9,0%
Республика Адыгея	13,0	12,5	9,3	9,9	10,7	9,5	8,5	8,3	8,9	9,0	9,0	6,5	6,4	3,1%	0,20	2,6%	0,3%
Республика Калмыкия	7,2	8,9	6,9	6,6	6,3	7,6	5,2	5,4	5,6	5,9	6,6	4,1	3,1	0,9%	0,03	0,4%	0,1%
Республика Крым	12,3	13,6	10,6	9,6	10,4	9,2	8,1	8,0	8,7	9,5	9,4	6,6	7,0	7,7%	0,54	7,2%	0,7%
Краснодарский край	14,6	14,5	11,0	11,1	12,4	12,2	11,4	11,2	11,4	11,4	11,0	8,3	8,1	39,0%	3,14	42,0%	3,5%
Астраханская область	12,0	11,6	9,1	8,1	9,3	9,8	8,5	8,2	8,4	8,6	8,9	7,5	7,4	5,2%	0,38	5,1%	0,5%
Волгоградская область	8,9	8,9	7,6	8,9	9,6	10,0	8,9	8,9	9,2	9,7	10,4	7,2	7,1	13,3%	0,95	12,7%	1,2%
Ростовская область	12,8	12,7	11,4	11,4	11,1	10,8	9,4	8,8	9,5	9,5	10,5	7,4	7,4	27,6%	2,04	27,3%	2,5%
г. Севастополь	9,7	9,3	8,0	8,3	9,1	9,4	8,4	8,4	7,9	8,3	8,8	6,7	6,2	3,2%	0,20	2,7%	0,3%
Северо-Кавказский федеральный округ	12,4	10,8	8,6	8,0	9,1	10,5	8,6	9,1	9,0	9,9	9,3	6,6	6,5	100,0%	6,5		3,9%
Республика Дагестан	12,8	12,2	9,6	8,8	9,5	9,8	8,0	7,2	7,9	9,1	8,7	5,6	4,9	21,5%	1,07	16,4%	0,8%
Республика Ингушетия	6,8	6,8	5,0	4,2	5,0	5,5	4,6	4,5	5,1	5,0	4,2	2,2	3,0	2,7%	0,08	1,2%	0,1%
Кабардино-Балкарская Республика	11,9	11,6	10,6	9,7	9,4	10,3	7,6	8,4	9,1	8,9	9,3	6,4	6,0	7,7%	0,46	7,1%	0,3%
Карачаево-Черкесская Республика	9,0	7,9	4,2	4,4	5,7	8,5	8,3	8,7	10,5	11,1	11,9	8,2	8,3	4,9%	0,41	6,2%	0,2%
Республика Северная Осетия-Алания	14,2	13,3	11,8	12,3	12,0	12,1	10,9	10,3	9,7	9,5	9,0	5,0	4,9	6,1%	0,30	4,6%	0,2%
Чеченская Республика	11,9	10,1	8,3	7,5	8,6	8,3	7,3	7,8	7,8	8,0	7,6	4,5	3,6	11,3%	0,41	6,3%	0,4%
Ставропольский край	13,0	10,5	8,3	7,5	9,2	11,6	9,4	10,5	9,7	11,0	10,1	7,8	8,3	45,8%	3,81	58,2%	1,8%

Источник: Росстат, расчеты Банка России.

> К содержанию

Индекс промышленного производства в РФ и регионах ЮФО, СКФО

Регион	Темпы прироста, % к аналогичному месяцу предыдущего года												
	дек.22	янв.23	фев.23	мар.23	апр.23	май.23	июн.23	июл.23	авг.23	сен.23	окт.23	ноя.23	дек.23
Российская Федерация	-2,2	-2,9	-2,0	0,7	4,9	6,5	5,7	5,0	5,6	5,7	5,3	4,5	2,7
Южный федеральный округ	20,6	-2,8	-1,5	4,1	7,3	4,9	5,3	9,3	6,3	6,8	3,0	0,6	-12,6
Республика Адыгея	14,5	1,5	14,6	-2,4	-5,7	-3,1	3,9	30,0	27,1	13,0	10,8	-4,8	2,7
Республика Калмыкия	36,4	19,5	15,0	9,7	0,2	-2,6	12,8	5,7	-12,1	-12,0	-3,2	-5,1	-0,9
Республика Крым	16,9	5,5	3,7	-4,3	-11,6	25,7	-2,5	-11,0	-5,8	-10,7	6,1	-11,3	-11,0
Краснодарский край	16,5	4,9	-0,2	12,9	10,4	13,7	6,0	8,6	10,0	7,4	1,8	-5,0	-11,1
Астраханская область	-2,3	-4,6	-9,4	-2,5	7,2	0,8	-1,2	3,8	1,1	3,8	7,8	-2,1	-5,0
Волгоградская область	2,9	0,7	-0,2	7,7	0,6	-6,5	5,1	7,8	7,4	3,8	-3,3	-2,0	2,0
Ростовская область	51,3	-10,2	-1,2	0,3	11,1	5,9	12,7	17,7	5,3	9,9	3,7	9,9	-21,3
г. Севастополь	-39,9	-14,9	26,5	17,2	47,1	0,9	-25,5	-1,7	27,6	46,9	18,9	18,4	-18,3
Северо-Кавказский федеральный округ	6,9	-5,1	-3,5	-6,4	5,1	12,7	7,6	15,2	3,6	7,1	9,0	11,8	12,3
Республика Дагестан	20,2	-22,3	-21,4	-25,2	10,3	17,9	6,8	59,7	4,3	11,8	37,9	37,3	53,9
Республика Ингушетия	-14,1	6,0	12,8	10,9	8,8	17,8	16,9	16,8	15,6	22,9	15,9	20,9	40,1
Кабардино-Балкарская Республика	-22,5	-0,4	1,6	6,4	10,1	11,7	5,8	-7,0	-0,1	1,0	-4,5	8,8	17,1
Карачаево-Черкесская Республика	9,9	10,2	2,3	16,6	20,3	20,3	12,4	12,7	11,7	9,4	10,4	10,1	7,6
Республика Северная Осетия - Алания	14,2	2,6	2,0	11,7	3,0	24,6	22,1	1,3	5,9	14,7	-2,7	22,2	-1,4
Чеченская Республика	15,8	-5,3	2,7	0,4	10,5	31,0	5,6	0,8	1,6	-0,2	4,3	1,4	1,4
Ставропольский край	7,7	-2,3	-2,4	-6,8	-0,3	3,8	6,2	12,2	3,4	7,2	2,2	4,8	-0,5

Источник: Росстат.

> К содержанию

Объем выполненных работ по виду деятельности строительство в РФ и регионах ЮФО, СКФО (темп прироста в % к соответствующему месяцу предыдущего года)

Регион	дек.22	янв.23	фев.23	мар.23	апр.23	май.23	июн.23	июл.23	авг.23	сен.23	окт.23	ноя.23	дек.23
Российская Федерация	10,2	13,1	12,7	6,0	3,0	15,0	9,4	8,6	6,8	7,2	2,7	7,5	8,7
Южный федеральный округ	12,9	11,1	47,1	38,7	31,6	-3,5	-0,2	-14,1	2,5	0,2	-6,7	-12,4	-2,9
Республика Адыгея	35,6	63,3	-13,7	10,1	0,1	в 2,1 р.	78,7	80,0	17,8	-41,4	4,1	22,7	0,3
Республика Калмыкия	88,9	79,1	в 3,1 р.	-43,5	в 2,5 р.	23,2	в 2,3 р.	39,4	8,6	-82,4	-81,8	-77,5	-78,3
Республика Крым	75,2	-32,4	в 2,1 р.	74,7	-22,6	-49,8	-50,9	-43,5	47,5	13,4	-3,1	в 2,1 р.	8,9
Краснодарский край	28,0	8,0	12,9	-6,3	38,2	0,5	14,5	-5,9	8,2	-7,2	-4,4	-18,1	-11,9
Астраханская область	7,9	18,7	10,5	1,4	56,2	-54,5	12,5	-68,8	-15,2	-43,6	-57,5	-26,5	-40,9
Волгоградская область	-19,2	92,6	53,5	в 2,2 р.	60,6	93,4	20,0	3,5	-11,9	-28,4	-10,4	-31,2	10,4
Ростовская область	-24,3	95,9	87,3	в 2,1 р.	39,1	-9,5	9,3	-8,2	-22,6	52,9	6,6	-12,0	15,7
г. Севастополь	в 2,1 р.	-91,5	-27,4	-38,7	-22,9	45,7	-70,0	-56,6	-35,8	-71,5	-55,8	-65,0	-21,1
Северо-Кавказский федеральный округ	-22,7	69,6	71,7	51,2	4,7	23,3	3,9	62,5	2,6	-26,7	-14,4	-27,9	20,3
Республика Дагестан	-67,8	в 2,7 р.	33,8	8,5	9,3	-7,8	10,4	29,8	1,3	-37,4	-43,2	-45,5	в 2,9 р.
Республика Ингушетия	60,5	-15,8	62,7	-29,7	-80,3	-51,7	-80,6	-77,6	-30,1	-71,9	-66,1	-72,7	-83,5
Кабардино-Балкарская Республика	-0,9	6,7	9,1	7,6	5,4	9,6	10,2	5,2	8,0	3,7	4,4	3,5	3,9
Карачаево-Черкесская Республика	в 2,1 р.	-77,5	-2,2	-0,1	98,1	в 3 р.	-22,6	-44,7	-12,2	40,8	-67,7	-28,9	-59,4
Республика Северная Осетия- Алания	в 3,3 р.	-13,4	-19,1	66,1	-21,5	-25,5	10,5	44,9	9,5	-40,8	48,6	-16,6	-38,6
Чеченская Республика	24,1	-26,2	в 4,5 р.	66,5	51,3	в 2,6 р.	20,7	в 3,2 р.	7,4	-2,1	80,7	-37,4	24,2
Ставропольский край	-6,3	72,7	в 2,3 р.	в 2,8 р.	-5,5	56,0	0,2	87,7	3,4	-38,3	1,1	-3,5	-26,0

Источник: Росстат.

> К содержанию

Строительство жилых домов в РФ и регионах ЮФО, СКФО (темп прироста в % к соответствующему периоду предыдущего года)

Регион	январь-декабрь 2022 года	январь 2023 года	январь-февраль 2023 года	январь-март 2023 года	январь-апрель 2023 года	январь-май 2023 года	январь-июнь 2023 года	январь-июль 2023 года	январь-август 2023 года	январь-сентябрь 2023 года	январь-октябрь 2023 года	январь-ноябрь 2023 года	январь-декабрь 2023 года
Российская Федерация	11,0	16,1	-0,2	-1,2	-4,1	-2,8	-0,9	-1,0	0,7	0,7	-1,8	0,0	7,5
Южный федеральный округ	14,7	41,8	11,0	0,9	-4,9	-9,0	-6,3	-3,5	-1,8	-2,4	-4,6	-3,8	6,0
Республика Адыгея	52,4	-27,4	1,6	13,4	7,4	3,0	3,5	5,3	5,9	7,0	8,5	9,7	20,5
Республика Калмыкия	0,9	-13,9	-36,3	-42,4	-22,2	-16,7	-8,0	-6,4	12,9	21,7	10,7	8,9	15,4
Республика Крым	24,8	в 9,2 р.	в 4,6 р.	в 2,6 р.	90,2	59,1	43,2	43,5	31,7	21,5	15,9	18,3	31,5
Краснодарский край	20,8	в 2,1 р.	5,8	-7,3	-9,6	-11,8	-11,1	-8,1	-4,2	-4,9	-9,1	-9,2	0,6
Астраханская область	8,7	-19,1	-15,1	-11	-9,4	-7,3	-1,6	1,9	-0,5	-5,0	-3,8	3,0	7,0
Волгоградская область	0,2	в 2,1 р.	47,9	16,5	10,9	15,9	11,4	10,0	9,5	12,4	0,9	4,3	19,1
Ростовская область	0,7	-38,7	-10,7	-6,4	-13,6	-22,7	-9,1	-4,3	-3,2	-1,7	3,3	-1,7	3,3
г. Севастополь	7,5	-38,9	4,7	-15,8	-29,2	-33,8	-35,8	-37,6	-40,3	-40,7	-37,7	-25,7	-13,8
Северо-Кавказский федеральный округ	26,5	14,9	-13,3	-12,5	-15,3	-12,5	-8,4	-7,1	5,1	15,4	10,8	15,6	23,3
Республика Дагестан	-2,5	1,6	27,7	40,8	48,5	45,7	41,7	22,6	57,1	78,0	40,5	38,3	60,9
Республика Ингушетия	20,5	в 2,6 р.	-39,9	-33,5	-24,1	-16,0	1,5	23,4	49,5	50,6	33,2	41,5	20,6
Кабардино-Балкарская Республика	1,6	в 19,2 р.	88,4	56,0	28,5	11,5	4,1	3,7	2,3	0,3	-5,0	4,5	7,0
Карачаево-Черкесская Республика	31,4	в 2,5 р.	54,7	29,7	33,4	30,6	49,2	42,2	35,6	41,6	24,2	21,8	35,9
Республика Северная Осетия- Алания	6,1	в 2,1 р.	в 2,2 р.	в 2,1 р.	97,6	71,0	58,7	47,4	41,2	37,4	33,4	31,8	40,9
Чеченская Республика	96,8	25,5	-43,0	-47,6	-49,5	-42,0	-38,5	-30,6	-16,4	0,6	5,3	10,6	15,6
Ставропольский край	10,9	-26,1	-19,5	-11,2	-17,8	-14,1	-9,6	-12,3	-4,9	-1,8	-3,7	4,1	9,2

Источник: Росстат.

> К содержанию

Индекс производства с/х продукции в регионах ЮФО и СКФО, темп прироста в % к соответствующему периоду предыдущего года

Регион	янв.-дек. 2020	I квартал 2021	I полугодие 2021	янв.-сен. 2021	янв.-дек. 2021	I квартал 2022	I полугодие 2022	янв.-сен. 2022	янв.-дек. 2022	I квартал 2023	I полугодие 2023	янв.-сен. 2023	янв.-дек. 2023
Российская Федерация	1,3	0,3	0,2	-2,3	-0,4	5,4	7,3	10,6	10,2	2,9	2,9	1,3	-0,3
Южный федеральный округ	-9,4	-2,2	1,2	8,1	11,6	4,3	5,9	13,9	9,8	2,6	-1,3	1,6	0,3
Республика Адыгея	12,8	8,8	-19,6	-2,6	-0,8	-7,9	2,9	-3,9	-2,8	1,3	5.9	1,9	0,4
Республика Калмыкия	-9,9	-18,5	-14,3	-3,5	-8,9	-19,8	-13,4	3,5	-5,1	-7,1	-5,8	-3.3	3,8
Республика Крым	-13,3	-8,9	-1,2	34,7	7,8	-1,7	-5,2	31,4	9,0	2,7	5,4	-0,2	-3,5
Краснодарский край	-14,5	-1,5	2,8	16,8	18,0	3,2	2,4	11,4	14,0	4,3	3,7	-0,9	-4,0
Астраханская область	6,9	-4,1	-0,7	0,4	4,1	4,7	4,2	6,3	9,9	-1,4	-2,4	2,3	3,1
Волгоградская область	-1,0	-2,6	-0,9	-9,4	7,8	2,7	2,4	23,6	10,3	1,0	0,9	2,7	-0,6
Ростовская область	-12,2	0,4	2,9	7,9	11,1	11,0	14,1	11,1	6,3	2,4	-9,0	5,2	6,5
г. Севастополь	-14,4	-1,9	-4,2	-5,3	-7,0	8,8	4,5	-3,4	-2,7	-8,3	-11,6	-7,9	0,6
Северо-Кавказский федеральный округ	-2,1	1,6	1,9	18,4	13,3	2,1	0,5	3,8	6,4	1,1	0,9	2,9	3,0
Республика Дагестан	2,7	0,0	-0,1	0,7	0,6	0,0	0,1	2,1	0,2	0,2	0,6	3,2	5,8
Республика Ингушетия	-4,2	9,2	7,9	24,9	28,9	6,3	6,8	25,4	24,2	-0,3	2,0	2,3	-2,5
Кабардино-Балкарская Республика	16,0	0,1	1,8	1,7	21,4	2,0	2,5	11,0	13,0	3,4	5,0	9,9	10,1
Карачаево-Черкесская Республика	-22,3	3,2	-1,9	1,7	20,9	-5,4	-3,3	5,4	2,3	1,6	-1,3	8,3	3,3
Республика Северная Осетия-Алания	17,0	-2,4	6,2	12,2	11,2	3,7	-0,7	3,0	13,2	2,2	2,1	6,6	6,1
Чеченская Республика	-11,9	-0,8	6,0	-0,5	-0,7	1,5	-5,2	6,8	6,5	1,3	-0,2	4,5	0,3
Ставропольский край	-19,4	2,8	2,0	40,0	31,8	4,3	1,9	2,5	6,1	0,7	0,6	0,4	-0,6

Источник: Росстат.

> К содержанию

Динамика инвестиций в основной капитал в РФ и в регионах ЮФО и СКФО

Регионы	Янв.-сен. 2023, млрд рублей	Темпы прироста, % к аналогичному периоду предыдущего года										
		I квартал 2021	I полугодие 2021	Янв.-сен. 2021	2021 год	I квартал 2022	I полугодие 2022	Янв.-сен. 2022	2022 год	I квартал 2023	I полугодие 2023	Янв.-сен. 2023
Российская Федерация	20017,8	4,9	9,3	9,2	8,6	13,8	7,6	5,4	6,7	0,7	7,6	10,0
Южный федеральный округ	1374,9	-9,2	1,3	0,7	0,1	10,4	4,2	5,3	9,8	26,1	22,3	15,9
Республика Адыгея	27,5	-46,7	-39,6	-28,2	-15,4	-28,2	-10,9	18,2	14,6	12,6	23,5	-6,7
Республика Калмыкия	6,1	-10,1	-71,3	-66,5	-55,3	51,4	в 2,7 р.	97,6	-25,8	-23,2	-55,0	-45,0
Республика Крым	177,3	-29,2	-28,6	-24,6	-19	18,9	46,2	29,8	11,2	13,1	3,3	22,4
Краснодарский край	495,0	0	6,1	6,5	3,1	23	9,9	10,6	16,8	5,5	17,6	7,0
Астраханская область	50,9	30,5	1	-2,6	-3,3	-40,7	-34,8	-40,2	-33,6	-6,2	-10,7	-6,5
Волгоградская область	171,8	-14,5	-6,9	-10,3	-3	5,3	-5,7	-1,3	4,8	57,3	35,1	26,6
Ростовская область	420,0	-18,1	18,5	17,8	14,3	6,5	-2,8	3	3,2	74	45,7	32,3
г. Севастополь	26,3	в 2,3 р.	в 2,2 р.	67,1	45,9	в 2,1 р.	11,1	11,4	в 2,3 р	-38	-13,2	-13,1
Северо-Кавказский федеральный округ	558,5	63,8	35,1	17,1	-1,1	-18,8	-6,6	-0,7	6,4	14	18,5	17,2
Республика Дагестан	157,7	89,7	33,1	16	-9,3	-13,1	-16,2	-11,4	6,1	36,4	42,0	22,4
Республика Ингушетия	14,0	в 2,6 р.	39,3	15,6	-7,5	-40	-24,2	-3,8	13,9	19,2	-19,5	-5,4
Кабардино-Балкарская Республика	24,7	-6,5	-14,1	-5,6	0,3	27,5	23	15,3	6,0	9,5	25,8	10,6
Карачаево-Черкесская Республика	19,4	в 2 р.	41,5	41,2	29,8	-19,7	6,3	-6,4	-4,2	-43,1	-20,1	-4,5
Республика Северная Осетия - Алания	20,2	-0,1	49,6	33,3	13,8	28,6	-23	-23,3	8,0	-3,4	24,1	20,5
Чеченская Республика	113,9	51,7	44,6	33,9	2,6	7,3	21,9	43,2	30,4	44,1	32,4	19,7
Ставропольский край	208,6	66,1	37,6	12,1	2,8	-30,6	-10	-6,4	1,8	3,1	6,9	17,1

Источник: Росстат.

> К содержанию

Структура инвестиций в основной капитал по источникам финансирования, в % к итогу

Регион	собственные средства		привлеченные средства, всего		в том числе			
					бюджетные средства		кредиты банков	
	Янв.-сен. 2022	Янв.-сен. 2023	Янв.-сен. 2022	Янв.-сен. 2023	Янв.-сен. 2022	Янв.-сен. 2023	Янв.-сен. 2022	Янв.-сен. 2023
Российская Федерация	56,3	57,5	43,7	42,5	17,8	17,3	11,4	9,2
Южный федеральный округ	49,1	47,7	50,9	52,3	30,0	30,6	11,4	8,1
Республика Адыгея	45,1	49,1	54,9	50,9	51,3	34,9	1,3	0,8
Республика Калмыкия	24,9	30,2	75,1	69,8	30,2	39,8	н/д	-
Республика Крым	29,2	32,7	70,8	67,3	61,9	52,0	5,9	6,4
Краснодарский край	52,2	55,5	47,8	44,5	17,6	18,6	18,3	13,6
Астраханская область	78,1	73,9	21,9	26,1	6,4	10,5	н/д	0,6
Волгоградская область	59,9	50,9	40,1	49,1	25,7	16,6	4,2	3,1
Ростовская область	44,9	36,0	55,1	64,0	38,4	49,8	8,7	4,7
г. Севастополь	21,3	42,9	78,7	57,1	75,6	50,9	1,9	3,5
Северо-Кавказский федеральный округ	31,8	30,7	68,2	69,3	39,0	40,8	17,2	10,5
Республика Дагестан	23,7	26,2	76,3	73,8	65,8	66,4	-	н/д
Республика Ингушетия	5,6	4,6	94,4	95,4	92,7	93,5	-	-
Кабардино-Балкарская Республика	19,4	19,1	80,6	80,9	73,1	62,2	н/д	0,4
Карачаево-Черкесская Республика	26,3	33,4	73,7	66,6	36,8	52,6	14,4	4,4
Республика Северная Осетия - Алания	28,5	22,6	71,5	77,4	50,4	59,4	н/д	н/д
Чеченская Республика	28,1	21,3	71,9	78,7	40,6	46,8	н/д	-
Ставропольский край	44,0	45,1	56,0	54,9	16,9	14,4	34,5	25,7

Н/Д - информация не публикуется Росстатом в целях обеспечения конфиденциальности первичной статистики отдельных субъектов стат. наблюдения.
— отсутствует в структуре.

Источник: Росстат.

> К содержанию

Оборот розничной торговли в РФ и регионах ЮФО, СКФО (темп прироста в % к соответствующему месяцу предыдущего года)

Регион	январь-декабрь 2023, млн руб.	дек.22	янв.23	фев.23	мар.23	апр.23	май.23	июн.23	июл.23	авг.23	сен.23	окт.23	ноя.23	дек.23
Российская Федерация*	47 404,9	-10,4	-7,5	-8,7	-4,8	8,2	9,6	10,3	10,8	11,0	12,2	12,7	10,5	10,2
Южный федеральный округ	5 363 788,9	-2,0	1,1	-3,8	1,5	11,8	12,6	10,9	9,3	8,7	9,5	9,6	6,1	5,2
Республика Адыгея	167 961,3	-0,4	-4,7	-6,8	0,2	18,6	31,7	25,0	30,3	30,2	27,8	24,7	5,2	3,0
Республика Калмыкия	32 728,0	4,0	-0,2	-1,3	-0,5	4,3	1,5	2,9	2,3	2,2	4,9	6,3	5,4	0,6
Республика Крым	393 969,4	-7,7	-1,1	-4,1	-0,9	-0,1	3,8	2,1	0,2	-1,6	-0,4	-0,8	-5,3	8,3
Краснодарский край	2 329 024,2	-2,1	4,2	-8,6	0,1	13,4	14,2	11,4	8,1	8,1	9,0	8,5	4,1	0,7
Астраханская область	217 579,0	-4,7	-2,6	-6,0	-6,3	-0,4	0,0	-0,3	1,3	0,9	1,7	1,3	-0,2	4,3
Волгоградская область	614 460,0	6,4	-0,6	-4,4	1,4	10,9	10,5	11,3	13,3	13,1	17,1	16,9	16,8	3,6
Ростовская область	1 506 048,5	-2,5	-0,8	5,0	6,0	14,8	14,3	13,3	11,9	10,3	9,6	11,3	8,7	12,1
г. Севастополь	102 018,5	-17,8	-8,9	-7,1	-3,4	1,0	3,0	1,7	-1,8	-0,5	2,8	2,0	-3,2	2,6
Северо-Кавказский федеральный округ	2 420 829,1	-2,0	-1,0	-1,4	3,0	10,1	11,2	12,0	10,3	13,4	8,7	11,9	9,4	8,5
Республика Дагестан	849 483,3	-2,6	3,1	2,1	3,3	6,4	7,0	6,3	6,4	14,0	-2,3	3,7	2,0	0,3
Республика Ингушетия	48 597,5	-12,7	-6,1	0,1	8,5	14,6	7,7	1,6	35,4	34,4	33,9	27,6	28,5	36,0
Кабардино-Балкарская Республика	283 221,6	19,2	4,3	5,3	5,0	6,1	8,3	14,9	12,2	11,7	10,9	10,7	9,7	9,2
Карачаево-Черкесская Республика	49 632,1	-19,8	-8,0	-10,8	-1,8	4,6	4,0	2,7	0,5	1,9	2,6	3,0	10,9	3,8
Республика Северная Осетия - Алания	167 264,3	-8,4	-2,2	-3,6	-2,7	3,5	8,0	8,7	8,3	9,0	11,4	14,6	13,1	12,5
Чеченская Республика	280 048,6	8,9	-8,8	-6,1	9,4	10,7	8,2	6,0	-4,4	-2,9	-1,5	0,7	3,1	11,2
Ставропольский край	742 581,8	-10,9	-3,1	-4,6	1,0	16,8	19,2	21,3	18,6	19,4	21,6	24,3	19,0	16,4

*млрд руб.

Источник: Росстат.

> К содержанию

Объем платных услуг в РФ и регионах ЮФО, СКФО
(темп прироста в % к соответствующему месяцу предыдущего года)

Регион	январь-декабрь 2023, млн руб.	дек.22	янв.23	фев.23	мар.23	апр.23	май.23	июн.23	июл.23	авг.23	сен.23	окт.23	ноя.23	дек.23
Российская Федерация*	14 770,7	3,1	1,4	2,5	4,5	4,3	5,7	5	5,2	5	4,4	5,6	4,5	4,7
Южный федеральный округ	1 769 606,9	1,2	2,5	2,3	3	3,1	3,9	2,8	2,6	0	2,4	3	0,1	1,4
Республика Адыгея	24 229,3	6,3	-0,1	2,2	2,4	6,5	10,4	12,9	13,3	13,8	15,7	10,1	3,5	9,4
Республика Калмыкия	7 967,2	6,3	1,3	-0,4	3,4	0,5	4,6	4,6	4,6	2,3	6,7	6	0,1	-3,4
Республика Крым	143 918,0	-6	-3,3	-5,3	2,8	0,4	-1,6	-3	-7,7	-14,5	3,1	5,5	3,5	1,2
Краснодарский край	933 185,3	-0,7	0,2	1,3	1,1	3,6	4,5	3,4	4,1	0,5	1,4	1,4	-2,2	0,1
Астраханская область	55 556,8	2,3	2,6	0,7	3,4	7,4	12,1	9,1	5,3	11,4	7,8	12,7	11	3,1
Волгоградская область	183 764,4	6,8	4,6	4,8	3,3	1,4	0,6	0,6	1,4	2,7	4,5	2,7	1,6	0,7
Ростовская область	370 354,0	5,2	11,3	7,6	7,5	2,7	5	3,4	3,6	3,3	2,9	4,2	1,8	3,6
г. Севастополь	50 631,8	-1,9	1,7	0,8	3,5	4,5	4,3	1,6	-4	-2,1	-0,4	4	0,4	3,7
Северо-Кавказский федеральный округ	619 046,2	2,1	3,3	3,2	3,1	3,1	4	4,7	6,5	7,8	4,3	5,4	6,1	5,9
Республика Дагестан	187 090,3	3,2	2,7	-0,1	0,4	4,7	2,3	2,1	3,4	6,4	0,6	4,4	7,8	3
Республика Ингушетия	10 353,1	2,7	-11,8	-0,8	-4,7	-3,5	-11,9	-7,3	-3,8	-3	0,1	4	4,9	14,7
Кабардино-Балкарская Республика	54 777,7	12,2	7,7	8,3	12,3	11,2	15,3	15,9	23,1	22,4	11,9	12,3	12,8	14,9
Карачаево-Черкесская Республика	21 574,4	-4	0,5	3,7	2,7	1,4	6,5	-0,4	6,5	6,2	2,6	2,6	2,2	5,1
Республика Северная Осетия - Алания	33 728,0	0,3	-6,3	-3,1	-4	-1,1	3,7	-0,5	2,7	5,5	-3,6	0	1,8	3,2
Чеченская Республика	79 600,5	1,9	5	5,4	5,6	5,6	8,5	13,8	7,6	15,2	10,8	6,3	3,7	9,8
Ставропольский край	231 922,2	0	4,6	4,9	3,9	0,7	2,1	3,9	6,5	4,9	5,5	5,4	5,2	4,9

*млрд руб.

Источник: Росстат.

> К содержанию

Динамика реальной заработной платы в РФ и регионах ЮФО, СКФО (темп прироста в % к соответствующему месяцу предыдущего года)

Регион	ноя.22	дек.22	янв.23	фев.23	мар.23	апр.23	май.23	июнь 23	июль 23	авг.23	сен. 23	окт.23	ноя. 23
Российская Федерация	0,3	0,6	0,6	2	2,7	10,4	13,3	10,5	9,2	9,5	7,2	9,9	7,2
Южный федеральный округ	1,7	1,8	2,6	5,5	8,4	8,4	13,5	10,4	9,1	9,0	6,1	6.8	6,4
Республика Адыгея	-1,0	4,9	1,4	4,1	9,0	11,9	11,6	10,4	8,5	9,9	10.4	8,7	4,1
Республика Калмыкия	-2,7	-0,5	7,3	6,5	13,4	10,5	10,4	8,3	10,4	5,7	5,1	5,2	6,5
Республика Крым	-2,3	-3.8	0,0	3,5	8,9	7,1	8,3	6,6	6,1	4,0	0,6	4,0	5,2
Краснодарский край	2,8	0,6	2,7	8,4	7,4	6,3	15,1	8,9	9,5	9,8	6,0	6,9	5,6
Астраханская область	1,2	1,7	1,5	1,7	9,1	12,5	8,1	8,9	9,0	6,3	5,2	3,8	4,3
Волгоградская область	-0,2	6,1	4,7	4,3	9,2	11,6	16,6	13,1	10,7	12,0	10,2	8,5	8,8
Ростовская область	3,8	3,5	2,9	4,0	9,2	9,2	13,7	12,8	8,7	9,0	6,8	8,2	7,7
г. Севастополь	-5,0	0,3	-1,4	1,3	6,7	10,6	8,6	12,0	9,4	6,7	-0,5	0,4	3,3
Северо-Кавказский федеральный округ	-2,0	-2,0	0,2	0,8	8,4	8,2	10,7	10,2	4,5	4,8	1,9	3,5	2,5
Республика Дагестан	-1,7	3,7	1,0	0,9	9,8	7,5	11,9	8,4	3,2	5,1	-0,5	-1.8	-1,4
Республика Ингушетия	-12,2	-7,7	-10,1	-8,5	4,2	5,6	5,8	7,6	2,1	1,6	1,4	0,4	2,6
Кабардино-Балкарская Республика	-2,8	-0,4	0,8	2,2	5,9	4,3	8,1	12,6	7,3	4,1	4,3	6,5	6,2
Карачаево-Черкесская Республика	-1,3	-6,0	-1,1	0,1	7,4	8,2	11,0	7,1	5,5	7,9	6,2	7.9	6,6
Республика Северная Осетия-Алания	0,9	-3,1	2,9	4,2	9,6	7,6	9,3	10,8	7,9	8,3	5,3	5,8	6,3
Чеченская Республика	-1,2	-7,2	0,2	-4,3	12,5	6,7	7,4	19,4	0,4	1,4	2,3	5,0	0,1
Ставропольский край	-1,9	-2,3	0,4	2,7	6,1	9,3	11,2	7,9	4,9	4,9	2,1	5,1	3,8

Источник: Росстат.

> К содержанию

Динамика среднемесячной номинальной начисленной заработной платы работников организаций в РФ и регионах ЮФО, СКФО

Регион	ноя.22		дек.22		янв.23		фев.23		мар.23		апр.23		май.23		июн.23		июл.23		авг.23		сен.23		окт.23		ноя.23	
	тыс. рублей	прирост, % г/г	тыс. рублей	прирост, % г/г	тыс. рублей	прирост, % г/г	тыс. рублей	прирост, % г/г	тыс. рублей	прирост, % г/г	тыс. рублей	прирост, % г/г	тыс. рублей	прирост, % г/г	тыс. рублей	прирост, % г/г	тыс. рублей	прирост, % г/г	тыс. рублей	прирост, % г/г	тыс. рублей	прирост, % г/г	тыс. рублей	прирост, % г/г	тыс. рублей	прирост, % г/г
Российская Федерация	63.1	12,3	88,5	12,6	63,3	12,4	65,1	13,2	71,3	6,3	71,2	13,0	72,9	16,1	76,6	14,1	71,4	13,9	69,4	15,1	70,9	13,6	73,8	17,2	73.4	15,2
Южный федеральный округ	45,7	13,6	60,6	13,7	45,8	14,5	46,2	17,4	49,3	12.9	49,2	11,3	51,6	16,5	54,4	14,2	51,0	14,1	50,9	15,1	51,1	13,0	52,4	14,4	52,5	14,6
Республика Адыгея	42,0	10,7	52,4	17,4	41,4	12,5	40,6	14,6	42,2	11,8	42,3	13,0	45,5	12,8	48,7	12,4	43,5	11,2	44,7	14,0	46,4	15,8	47,1	15,4	48,0	11,2
Республика Калмыкия	36,2	7,0	47,5	8,8	37,7	16,5	36,7	16,5	38,8	15,4	38,2	11,7	42,1	11,7	45,2	10,4	36,6	13,2	37,8	9,7	38,5	9,6	39,9	10,2	40,7	12,3
Республика Крым	41,8	10,7	54,4	8.9	41,6	12,7	41,2	16,1	44,5	13,8	44,0	10,6	45,6	12,4	50,7	11,3	45,2	11,5	43,8	10,6	45,2	8,5	46,9	11,8	47,4	13,5
Краснодарский край	48,8	14,3	64,4	11,6	48,6	14,0	50,7	20,0	52,3	11,5	52,4	8,6	55,7	18,1	56,3	12,7	54,8	15,2	55,3	16,7	55,1	13,5	56,5	15,2	56,3	14,3
Астраханская область	45,9	13,8	66,3	14,6	46,2	14,1	46,5	13,9	49,8	14,5	50,8	16,2	54,9	11,1	56,4	12,9	51,7	13,1	52,3	10,8	49,9	10,5	50,5	9,9	51,2	11,2
Волгоградская область	42,2	11,0	59.0	18,2	44,9	15,8	43,2	15,6	46,6	12,1	46,8	13,4	48,9	18,6	51.5	16,1	48,5	15,2	48,3	17,9	48,1	16,5	49,1	15,6	49,4	16,6
Ростовская область	46,1	16,2	59,1	16,1	45,5	15,6	45,3	16,5	50,0	15,0	49,6	13,2	51,1	17,1	55,8	16,7	51,4	13,4	50,9	14,5	51,5	13,4	53,1	15,4	53,0	15,8
г. Севастополь	42,2	6,4	59,5	12,5	42,6	11,0	43,1	13,0	45,7	10,6	45,1	13,1	45,8	11,5	53,1	16,3	45,6	14,6	44,6	13,3	46,0	7,1	46,4	8,0	47,7	12,0
Северо-Кавказский федеральный округ	37,4	9,3	50,9	9,4	37,4	12,1	37,4	12,4	39,9	12,3	39,8	10,9	41,7	13,3	45,9	14,4	40,1	9,6	39,5	11,0	40,1	9,2	41,6	11,6	42,0	11,0
Республика Дагестан	35,2	8,6	50,1	14,6	35,2	12,0	35,5	11,6	36,8	11,2	36,9	8,3	38,9	12,2	44,5	11,0	35,1	6,9	34,5	10,4	36,6	7,2	37,4	6,6	38,0	7,9
Республика Ингушетия	31,9	4,0	41,4	9,5	33,1	6,1	33,8	7,7	34,8	11,0	35,5	9,0	40,8	9,9	39,5	13,3	30,6	8,0	32,2	7,4	33,8	8,6	34,7	7,9	35,1	10,1
Кабардино-Балкарская Республика	34,9	8,4	47,6	11,5	35,8	12,7	35,8	14,1	37,0	12,4	37,2	8,0	39,7	10,9	46,7	16,9	36,0	12,7	36,0	9,9	37,9	11,6	39,6	13,8	40,5	14,0
Карачаево-Черкесская Республика	35,3	10,8	45,0	5,4	35,9	11,0	35,8	11,9	38,2	10,5	38,0	10,4	39,3	13,2	43,8	10,8	39,1	10,5	36,8	13,5	39,2	13,4	39,2	15,4	40,4	14,3
Республика Северная Осетия-Алания	36,6	11,6	50,8	7,7	36,8	14,5	37,8	15,9	38,8	13,9	39,0	10,4	40,1	11,6	46,3	14,0	38,7	12.6	37,4	14,2	38,8	11,7	40,2	12,8	41,8	14,2
Чеченская Республика	35,1	11,3	42,6	4,8	34,5	13,5	34,1	7,5	37,4	16,6	36,2	9,3	36,3	10,1	41,7	23,2	35,3	4,8	35,7	6,6	36,5	8,7	38,1	11,7	38,5	6,0
Ставропольский край	41,1	9,1	56.8	8,6	40,9	11,8	40,5	13,9	44,0	11,5	44,2	13,8	46,5	16,1	49,1	14,0	47,0	11,3	46,1	12,5	44,9	9,4	47,3	13,7	46,9	12,9

Источник: Росстат.

> К содержанию

Уровень безработицы в РФ и регионах ЮФО, СКФО (в среднем за три месяца)

Регион	окт.22-дек.22	ноя.22-янв..23	дек.22-фев.23	янв.23-март..23	фев.23-апр..23	мар.23-май..23	апр.23-июн..23	май.23-июл..23	июн.23-авг..23	июл.23-сен..23	авг.23-окт..23	сен.23-ноя..23	окт.23-дек..23
Российская Федерация	3,9	3,8	3,8	3,8	3,7	3,7	3,6	3,5	3,4	3,3	3,2	3,0	2,9
Южный федеральный округ	3,7	3,5	3,4	3,3	3,2	3,1	2,9	2,8	2,7	2,7	2,7	2,7	2,7
Республика Адыгея	4,1	4,1	4,2	4,6	4,7	4,5	3,9	3,6	3,6	3,6	3,7	3,7	3,7
Республика Калмыкия	8,0	7,6	7,2	7,0	7,0	6,9	6,8	6,7	6,6	6,5	6,3	6,1	5,9
Республика Крым	4,1	4,0	4,1	4,0	3,9	3,9	3,9	3,6	3,3	3,3	3,2	3,3	3,3
Краснодарский край	3,2	2,7	2,5	2,3	2,2	2,2	1,7	1,6	1,5	1,8	2,0	2,1	2,1
Астраханская область	6,7	6,1	5,7	5,6	5,4	5,1	4,8	4.5	4.1	3,7	3,5	3,4	3,3
Волгоградская область	3,2	3,2	3,2	3,1	3,0	2,9	2,9	2,8	2,8	2,7	2,7	2,7	2,7
Ростовская область	3,4	3,4	3,4	3,4	3,3	3,2	3,2	3,2	3,1	3,0	3,0	2,9	2,8
г. Севастополь	4,0	4,0	4,0	4,1	4,0	3,9	3,7	3,5	3,0	2,7	2,6	2,7	2,8
Северо-Кавказский федеральный округ	10,3	10,4	10,5	10,3	10,0	9,7	9,5	9,3	9,2	9,3	9,2	9,5	9,6
Республика Дагестан	11,6	12,0	12,3	12,9	12,4	11,4	11,3	10,8	10,6	11,1	11,2	12,5	12.5
Республика Ингушетия	28,7	29,6	30,3	29,5	28,4	27,6	27,4	27,3	27,2	27,1	27,1	27,2	27,5
Кабардино-Балкарская Республика	9,8	9,8	9.9	9,6	9,3	9,2	9,2	9,1	9,0	9,0	8,8	8,8	8,8
Карачаево-Черкесская Республика	10,3	11,4	12,1	7,7	6,3	6,3	7,2	7,2	6,9	6,2	5,0	5,0	8,5
Республика Северная Осетия-Алания	11,9	12,1	11,9	12,0	11,3	10,7	10,3	10,3	9,9	9,6	9,2	8,7	8,6
Чеченская Республика	11,0	11,0	10,8	10,7	10,6	10,9	10,9	10,6	10,8	10,7	10,7	10,6	10,4
Ставропольский край	4,5	4,3	4,2	4,1	4.0	3,9	3,9	3,9	3,8	3,7	3,6	3,7	3,6

Источник: Росстат.

> К содержанию

Исполнение консолидированных бюджетов регионов ЮФО и СКФО на 01.01.2024

Регион	Доходы						Расходы				Дефицит (-)/ профицит(+) на 01.01.2024, млрд рублей
	Утверждено на 2023 год, млрд. рублей	Исполнено на 01.01.2024, млрд рублей	в том числе		% исполнения доходной части на 01.01.2024	*Справочно: % исполнения доходной части на 01.01.2023*	Утверждено на 2023 год, млрд рублей	Исполнено на 01.01.2024, млрд рублей	% исполнения расходной части на 01.01.2024	*Справочно: % исполнения расходной части на 01.01.2023*	
			налоговые и неналоговые доходы, млрд рублей	безвозмездные поступления, млрд рублей							
Южный федеральный округ	1712,8	1804,0	1198,8	605,3	105,3%	105,7%	1879,6	1801,1	95,8%	95,2%	2,9
Республика Адыгея	52,0	54,8	24,4	30,4	105,4%	104,2%	60,1	58,6	97,5%	96,9%	-3,8
Республика Калмыкия	31,0	30,6	15,8	14,8	98,7%	99,9%	32,4	30,8	95,1%	95,6%	-0,2
Республика Крым	298,6	322,0	102,9	219,2	107,8%	102,6%	324,6	321,8	99,1%	96,8%	0,3
Краснодарский край	573,0	623,6	498,2	125,4	108,8%	110,2%	660,9	622,7	94,2%	94,1%	0,9
Астраханская область	86,9	88,3	68,4	19,9	101,6%	101,8%	100,4	88,1	87,8%	90,7%	0,2
Волгоградская область	199,0	198,2	144,6	53,7	99,6%	102,9%	207,3	200,5	96,7%	96,1%	-2,3
Ростовская область	388,9	401,8	315,3	86,5	103,3%	103,1%	402,7	391,6	97,2%	97,2%	10,2
г. Севастополь	83,4	84,7	29,3	55,5	101,6%	115,6%	91,1	87,0	95,5%	88,8%	-2,3
Северо-Кавказский федеральный округ	747,4	775,7	301,6	474,0	103,8%	103,2%	840,2	802,5	95,5%	95,2%	-26,8
Республика Дагестан	196,2	193,8	56,9	136,9	98,8%	96,8%	214,4	205,5	95,9%	94,6%	-11,7
Республика Ингушетия	42,2	40,1	7,4	32,7	94,9%	95,8%	44,2	41,7	94,4%	93,2%	-1,6
Кабардино-Балкарская Республика	66,8	70,0	24,8	45,2	104,8%	106,1%	72,2	70,1	97,1%	97,8%	-0,1
Карачаево-Черкесская Республика	39,6	39,9	14,1	25,8	100,7%	101,3%	42,6	41,2	96,6%	98,2%	-1,3
Республика Северная Осетия-Алания	58,7	58,9	24,5	34,4	100,3%	104,4%	63,8	61,6	96,6%	97,7%	-2,7
Чеченская Республика	149,7	155,0	27,9	127,1	103,6%	104,8%	174,7	166,1	95,1%	98,3%	-11,1
Ставропольский край	194,1	217,9	146,0	72,0	112,3%	110,5%	228,4	216,2	94,7%	92,0%	1,7
ЮГУ в целом	2460,1	2579,7	1500,4	1079,3	104,9%	104,9%	2719,8	2603,6	95,7%	95,2%	-23,9

Источники: Региональные Минфины, расчеты ЮГУ.

> К содержанию

Структура расходов консолидированных бюджетов регионов ЮФО и СКФО на 01.01.2024, %

Регион	Образование	Социальная политика	Национальная экономика	Здравоохранение	Общегосударственные вопросы	Жилищно-коммунальное хозяйство	Культура, кинематография	Физическая культура и спорт	Обслуживание государственного и муниципального долга	Национальная безопасность и правоохранительная деятельность	Трансферты общего характера бюджетам бюджетной системы	Средства массовой информации	Охрана окружающей среды	Национальная оборона
Южный федеральный округ	24,0%	23,4%	22,0%	8,1%	5,4%	9,4%	3,0%	2,2%	0,3%	1,0%	0,0%	0,2%	0,3%	0,5%
Республика Адыгея	25,9%	22,6%	24,0%	4,6%	5,2%	9,7%	4,3%	2,1%	0,1%	0,5%	0,0%	0,5%	0,1%	0,3%
Республика Калмыкия	34,4%	18,5%	22,7%	5,5%	4,9%	6,9%	3,0%	2,0%	0,1%	0,6%	0,0%	0,3%	0,6%	0,3%
Республика Крым	14,7%	23,7%	36,2%	6,8%	2,9%	10,9%	2,4%	0,9%	0,0%	0,6%	0,0%	0,4%	0,1%	0,4%
Краснодарский край	27,9%	25,1%	16,9%	8,6%	5,8%	8,1%	2,7%	2,8%	0,4%	1,2%	0,0%	0,2%	0,2%	0,2%
Астраханская область	24,2%	27,8%	17,1%	8,3%	5,9%	7,3%	3,9%	2,3%	0,1%	1,0%	0,0%	0,3%	1,7%	0,1%
Волгоградская область	22,6%	20,9%	24,0%	9,1%	6,8%	9,0%	3,1%	1,9%	0,5%	1,2%	0,0%	0,1%	0,7%	0,0%
Ростовская область	27,0%	23,3%	17,4%	8,2%	6,2%	9,6%	3,6%	2,5%	0,6%	1,2%	0,0%	0,1%	0,2%	0,1%
г. Севастополь	15,2%	14,5%	26,5%	10,1%	5,3%	15,7%	3,6%	1,8%	0,0%	0,5%	0,0%	0,1%	0,5%	6,1%
Северо-Кавказский федеральный округ	33,0%	24,8%	14,8%	5,8%	5,5%	8,2%	2,8%	2,6%	0,2%	0,9%	0,0%	0,4%	1,0%	0,1%
Республика Дагестан	36,7%	22,6%	14,4%	4,8%	5,3%	7,3%	2,5%	2,1%	0,1%	1,4%	0,0%	0,4%	2,2%	0,1%
Республика Ингушетия	40,9%	25,6%	11,7%	3,4%	5,6%	5,4%	3,1%	3,1%	0,0%	0,7%	0,0%	0,4%	0,0%	0,0%
Кабардино-Балкарская Республика	30,4%	28,0%	16,0%	7,8%	5,5%	5,4%	3,3%	2,0%	0,1%	0,7%	0,0%	0,6%	0,0%	0,2%
Карачаево-Черкесская Республика	29,0%	20,5%	17,9%	5,2%	6,5%	13,3%	2,8%	2,9%	0,4%	0,8%	0,0%	0,5%	0,2%	0,1%
Республика Северная Осетия-Алания	28,3%	20,9%	16,9%	6,9%	4,9%	12,3%	3,6%	3,7%	0,1%	0,3%	0,0%	0,6%	1,6%	0,0%
Чеченская Республика	36,3%	25,4%	11,6%	3,5%	4,8%	10,7%	2,2%	4,0%	0,1%	0,2%	0,0%	0,4%	0,7%	0,0%
Ставропольский край	28,5%	27,0%	16,6%	8,1%	6,4%	6,4%	3,3%	1,6%	0,3%	1,1%	0,0%	0,2%	0,4%	0,1%
ЮГУ в целом	26,8%	23,8%	19,8%	7,4%	5,5%	9,0%	3,0%	2,3%	0,3%	1,0%	0,0%	0,3%	0,5%	0,4%

Источники: Региональные Минфины, расчеты ЮГУ.

> К содержанию

Объем государственного долга субъектов ЮФО и СКФО на 01.01.2024

Регион	Государственные ценные бумаги субъекта Российской Федерации			Кредиты, полученные субъектом Российской Федерации от кредитных организаций, иностранных банков и международных финансовых организаций			Государственные гарантии субъекта Российской Федерации			Бюджетные кредиты, привлеченные в бюджет субъекта Российской Федерации от других бюджетов бюджетной системы Российской Федерации			Иные долговые обязательства субъекта Российской Федерации			Итого			Справочно: данные за аналогичный период 2022 года		
	на 01.01.2023 млн руб.	на 01.01.2024 млн руб.	темп прироста, %	на 01.01.2023 млн руб.	на 01.01.2024 млн руб.	темп прироста, %	на 01.01.2023 млн руб.	на 01.01.2024 млн руб.	темп прироста, %	на 01.01.2023 млн руб.	на 01.01.2024 млн руб.	темп прироста, %	на 01.01.2023 млн руб.	на 01.01.2024 млн руб.	темп прироста, %	на 01.01.2023 млн руб.	на 01.01.2024 млн руб.	темп прироста, %	итого на 01.01.2022 млн руб.	итого на 01.01.2023 млн руб.	Темп прироста, %
Южный федеральный округ																					
Республика Адыгея	0,0	0,0	-	0,7	0,0	-100,0	0,0	0,0	-	3,0	6,2	106,2	0,0	0,0	-	3,7	6,2	65,1	3,0	3,7	25,7
Республика Калмыкия	0,0	0,0	-	0,6	0,3	-50,0	0,0	0,0	-	7,9	8,4	6,3	0,0	0,0	-	8,5	8,7	2,3	7,8	8,5	9,7
Республика Крым	0,0	0,0	-	0,0	0,0	-	0,0	0,0	-	5,7	13,3	133,6	0,0	0,0	-	5,7	13,3	133,6	3,2	5,7	74,8
Краснодарский край	24,5	19,0	-22,4	0,0	0,0	-	0,0	0,0	-	88,1	98,6	12,0	0,0	0,0	-	112,6	117,6	4,5	99,5	112,6	13,1
Астраханская область	0,0	0,0	-	0,0	0,0	-	0,0	0,0	-	16,1	17,5	8,6	0,0	0,0	-	16,1	17,5	8,6	14,8	16,1	8,7
Волгоградская область	6,5	3,0	-53,8	10,1	6,0	-40,6	0,0	0,0	-	43,1	47,8	10,8	0,0	0,0	-	59,7	56,8	-5,0	57,1	59,7	4,6
Ростовская область	0,0	0,0	-	24,2	8,4	-65,2	0,0	0,0	-	13,9	36,4	161,0	0,0	0,0	-	38,1	44,8	17,6	27,3	38,1	39,4
г. Севастополь	0,0	0,0	0,0	0,0	0,0	0,0	0,0	0,0	0,0	0,0	0,9	0,0	0,0	0,0	0,0	0,0	0,9	0,0	0,0	0,0	0,0
Северо-Кавказский федеральный округ																					
Республика Дагестан	0,0	0,0	-	0,0	0,0	-	0,0	0,0	-	11,6	26,9	133,0	0,0	0,0	-	11,6	26,9	133,0	8,3	11,6	38,6
Республика Ингушетия	0,0	0,0	-	0,0	0,0	-	0,0	0,0	-	2,4	3,0	23,5	0,0	0,0	-	2,4	3,0	23,5	1,9	2,4	25,1
Кабардино-Балкарская Республика	0,0	0,0	-	0,0	0,0	-	0,0	0,0	-	7,0	7,7	10,1	0,0	0,0	-	7,0	7,7	10,1	7,0	7,0	0,8
Карачаево-Черкесская Республика	1,7	0,9	-50,0	0,0	0,9	-	0,0	0,0	-	4,0	5,6	39,0	0,0	0,0	-	5,8	7,4	27,2	5,1	5,8	12,7
Республика Северная Осетия - Алания	0,0	0,0	-	0,0	0,0	-	0,0	0,0	-	8,7	11,0	26,9	0,0	0,0	-	8,7	11,0	26,9	6,9	8,7	26,0
Чеченская Республика	0,0	0,0	-	0,0	0,0	-	0,0	0,0	-	6,4	13,6	113,4	0,0	0,0	-	6,4	13,6	113,4	3,6	6,4	76,7
Ставропольский край	8,2	5,3	-36,0	0,0	0,0	-	0,2	0,0	-100,0	21,3	21,7	1,9	0,0	0,0	-	29,7	26,9	-9,4	28,9	29,7	2,8

Источники: Региональные Минфины, расчеты ЮГУ.

> К содержанию

Структура государственного долга субъектов ЮФО и СКФО на 01.01.2024

Регион	Государственные ценные бумаги субъекта Российской Федерации			Кредиты, полученные субъектом Российской Федерации от кредитных организаций, иностранных банков и международных финансовых организаций			Государственные гарантии субъекта Российской Федерации			Бюджетные кредиты, привлеченные в бюджет субъекта Российской Федерации от других бюджетов бюджетной системы Российской Федерации			Иные долговые обязательства субъекта Российской Федерации		
	на 01.01.2023	на 01.01.2024	справочно: на 01.01.2022	на 01.01.2023	на 01.01.2024	справочно: на 01.01.2022	на 01.01.2023	на 01.01.2024	справочно: на 01.01.2022	на 01.01.2023	на 01.01.2024	справочно: на 01.01.2022	на 01.01.2023	на 01.01.2024	справочно: на 01.01.2022
Южный федеральный округ															
Республика Адыгея	0,0%	0,0%	0,0%	19,9%	0,0%	25,0%	0,0%	0,0%	0,0%	80,1%	100,0%	75,0%	0,0%	0,0%	0,0%
Республика Калмыкия	0,0%	0,0%	0,0%	7,0%	3,4%	45,0%	0,0%	0,0%	0,0%	93,0%	96,6%	55,0%	0,0%	0,0%	0,0%
Республика Крым	0,0%	0,0%	0,0%	0,0%	0,0%	0,0%	0,0%	0,0%	0,0%	100,0%	100,0%	100,0%	0,0%	0,0%	0,0%
Краснодарский край	21,8%	16,2%	29,1%	0,0%	0,0%	0,0%	0,0%	0,0%	0,0%	78,2%	83,8%	70,9%	0,0%	0,0%	0,0%
Астраханская область	0,0%	0,0%	0,0%	0,0%	0,0%	0,0%	0,0%	0,0%	0,0%	100,0%	100,0%	100,0%	0,0%	0,0%	0,0%
Волгоградская область	10,9%	5,3%	15,8%	16,9%	10,6%	20,5%	0,0%	0,0%	0,0%	72,2%	84,1%	63,8%	0,0%	0,0%	0,0%
Ростовская область	0,0%	0,0%	0,0%	63,4%	18,7%	72,3%	0,0%	0,0%	0,0%	36,6%	81,3%	27,7%	0,0%	0,0%	0,0%
г. Севастополь	0,0%	0,0%	0,0%	0,0%	0,0%	0,0%	0,0%	0,0%	0,0%	0,0%	100,0%	0,0%	0,0%	0,0%	0,0%
Северо-Кавказский федеральный округ															
Республика Дагестан	0,0%	0,0%	0,0%	0,0%	0,0%	0,0%	0,0%	0,0%	0,0%	100,0%	100,0%	100,0%	0,0%	0,0%	0,0%
Республика Ингушетия	0,0%	0,0%	0,0%	0,0%	0,0%	0,0%	0,0%	0,0%	0,0%	100,0%	100,0%	100,0%	0,0%	0,0%	0,0%
Кабардино-Балкарская Республика	0,0%	0,0%	0,0%	0,0%	0,0%	0,0%	0,0%	0,0%	5,3%	100,0%	100,0%	94,7%	0,0%	0,0%	0,0%
Карачаево-Черкесская Республика	30,2%	11,9%	34,0%	0,0%	11,9%	0,0%	0,0%	0,0%	0,0%	69,8%	76,3%	64,5%	0,0%	0,0%	1,5%
Республика Северная Осетия - Алания	0,0%	0,0%	0,0%	0,0%	0,0%	0,0%	0,0%	0,0%	0,0%	100,0%	100,0%	100,0%	0,0%	0,0%	0,0%
Чеченская Республика	0,0%	0,0%	0,0%	0,0%	0,0%	0,0%	0,0%	0,0%	0,0%	100,0%	100,0%	100,0%	0,0%	0,0%	0,0%
Ставропольский край	27,6%	19,5%	32,5%	0,0%	0,0%	0,0%	0,8%	0,0%	1,5%	71,6%	80,5%	66,0%	0,0%	0,0%	0,0%

Источники: Региональные Минфины, расчеты ЮГУ.

> К содержанию

Объем выданных юридическим лицам и предпринимателям кредитов*

Регион	Предоставлено кредитов за янв.-ноя.23, млн руб,	Темпы прироста, % к аналогичному периоду предыдущего года												
		янв-ноя.22	янв-дек.22	янв.23	янв-фев.23	янв-мар.23	янв-апр.23	янв-май.23	янв-июн.23	янв-июл.23	янв-авг.23	янв-сен.23	янв-окт.23	янв-ноя.23
Российская Федерация	65 815 859	-22,4	-22,6	-23,4	-18,2	-10,5	-8,9	-3,5	-4,3	3,4	4,6	4,3	7,8	9,9
Южный федеральный округ	3 788 425	8,2	5,7	-3,3	24,3	37,3	34,4	38,6	37,5	37,1	40,1	26,5	29,6	29,6
Республика Адыгея	24 364	5,4	8,4	-19,1	-5,1	14,0	15,7	24,5	33,2	31,0	26,8	23,0	24,5	24,8
Республика Калмыкия	10 698	59,0	73,6	1,6	58,1	123,1	155,9	175,9	149,2	154,6	150,6	151,8	171,1	221,0
Республика Крым	179 782	36,3	32,7	51,6	35,8	39,9	40,9	29,3	31,0	31,2	32,8	35,0	33,7	33,9
Краснодарский край	1 934 898	12,7	10,5	0,8	70,8	65,6	51,4	56,1	53,0	47,4	50,4	27,3	29,4	28,9
Астраханская область	49 288	15,6	13,8	7,1	71,8	64,7	77,6	80,4	68,5	65,0	51,1	41,5	56,9	68,3
Волгоградская область	225 788	20,8	14,5	-12,4	1,6	45,2	40,6	49,5	49,5	44,7	39,9	23,7	31,7	30,2
Ростовская область	1 326 939	-1,9	-4,6	-12,6	-24,1	0,8	10,7	16,1	16,8	23,2	27,5	23,5	27,1	27,7
г. Севастополь	36 666	5,1	8,8	25,7	38,2	38,3	39,1	41,1	43,8	39,9	44,1	45,0	62,0	56,6
Северо-Кавказский федеральный округ	445 006	33,0	44,1	21,2	12,0	41,8	29,5	37,5	1,6	6,6	9,0	13,2	13,0	4,9
Республика Дагестан	17 617	14,2	18,2	33,6	17,5	45,4	53,4	72,5	84,6	87,6	71,0	75,1	79,4	75,3
Республика Ингушетия	2 917	-35,6	-14,8	1588,9	543,8	781,3	854,7	1677,5	1979,4	1677,5	1363,8	813,2	438,8	313,2
Кабардино-Балкарская Республика	18 931	72,9	63,6	49,3	1,5	-12,7	14,7	9,9	12,9	1,1	-2,7	3,7	4,5	5,2
Карачаево-Черкесская Республика	18 207	6,3	17,5	65,2	31,9	59,3	30,3	33,2	47,0	57,9	52,4	41,3	32,8	31,7
Республика Северная Осетия - Алания	21 768	-3,9	25,4	-29,9	-34,8	-4,0	26,0	40,2	46,6	50,8	94,6	133,2	128,1	124,1
Чеченская Республика	7 596	49,2	32,2	-52,6	-71,2	-46,5	-45,4	-19,6	-3,2	5,4	12,2	16,2	16,5	19,7
Ставропольский край	357 969	34,8	46,6	21,5	16,6	48,7	31,0	38,4	-4,6	1,1	3,0	6,6	6,7	-2,0
ЮГУ в целом	4 233 431	10,8	9,9	-1,0	23,1	37,7	33,9	38,5	32,2	32,9	35,9	24,9	27,6	26,5

*С исключением валютной переоценки.
Источник: Банк России.

> К содержанию

Объем выданных крупному бизнесу кредитов*

Регион	Предоставлено кредитов за янв,-ноя,23, млн руб,	Темпы прироста, % к аналогичному периоду предыдущего года												
		янв-ноя.22	янв-дек.22	янв.23	янв-фев.23	янв-мар.23	янв-апр.23	янв-май.23	янв-июн.23	янв-июл.23	янв-авг.23	янв-сен.23	янв-окт.23	янв-ноя.23
Российская Федерация	51 745 899	-26,7	-26,8	-25,4	-19,3	-13,8	-13,6	-9,2	-10,9	-2,2	-1,5	-2,2	1,4	3,7
Южный федеральный округ	2 463 272	3,7	0,3	-3,5	35,6	42,4	36,9	39,6	38,2	37,3	42,0	22,0	24,4	23,6
Республика Адыгея	8 709	19,4	21,4	-21,3	11,7	49,0	27,8	18,4	18,0	8,7	-2,8	-8,5	-7,9	-12,1
Республика Калмыкия	55	-70,5	-58,9	-75,0	0,0	450,0	-23,1	-27,7	-20,8	-17,2	-40,9	-39,8	-37,5	-37,5
Республика Крым	91 466	48,0	41,0	65,6	51,4	46,4	43,0	20,2	21,3	20,6	22,5	24,6	22,8	22,0
Краснодарский край	1 207 874	6,9	3,4	3,5	121,1	84,9	65,0	68,4	66,1	51,8	53,9	19,2	19,9	18,1
Астраханская область	20 205	26,3	19,0	-25,8	246,9	153,2	132,1	108,9	100,7	86,6	66,8	54,1	105,1	143,6
Волгоградская область	126 863	41,1	28,2	-0,1	13,0	65,2	51,2	56,8	54,8	47,1	45,0	19,3	30,3	27,3
Ростовская область	993 980	-6,0	-8,9	-13,6	-30,0	-4,5	5,5	10,6	10,8	22,9	31,0	25,7	28,8	29,2
г. Севастополь	14 112	-15,1	-5,9	48,0	63,9	50,1	39,0	36,9	43,4	32,4	40,6	35,7	82,1	78,7
Северо-Кавказский федеральный округ	223 705	47,5	66,9	57,1	36,5	87,0	57,8	60,6	-1,1	6,3	8,2	11,8	9,1	-6,6
Республика Дагестан	5 064	-36,5	-28,9	26,4	7,7	25,3	50,1	94,2	121,9	121,6	122,8	133,1	135,5	121,8
Республика Ингушетия	18	-99,7	-99,7	0,0	0,0	0,0	0,0	0,0	400,0	1800,0	1800,0	1700,0	1700,0	1700,0
Кабардино-Балкарская Республика	4 958	46,8	33,2	-86,5	-83,9	-47,0	145,8	117,7	115,9	89,5	111,5	146,4	134,4	124,0
Карачаево-Черкесская Республика	8 506	34,4	49,8	81,0	-0,9	9,1	-8,7	-5,7	25,2	45,5	32,0	18,9	8,9	5,1
Республика Северная Осетия - Алания	2 605	-36,2	-50,5	8,0	-9,8	-30,3	59,0	40,0	98,9	91,7	48,0	68,3	47,9	43,6
Чеченская Республика	2 603	130,6	99,2	-71,8	-88,4	-88,5	-87,3	-73,8	-57,2	-48,9	-40,8	-32,0	-31,7	-31,2
Ставропольский край	199 945	51,1	73,0	65,7	53,9	113,0	69,5	70,1	-3,7	3,6	5,7	9,1	6,7	-9,6
ЮГУ в целом	2 686 977	7,1	5,8	0,3	35,7	45,0	38,3	41,1	33,3	33,7	38,3	21,0	23,0	20,3

*С исключением валютной переоценки.
Источник: Банк России.

> К содержанию

Объем выданных малому и среднему бизнесу кредитов*

Регион	Предоставлено кредитов за янв,-ноя,23, млн руб,	Темпы прироста, % к аналогичному периоду предыдущего года												
		янв-ноя.22	янв-дек.22	янв.23	янв-фев.23	янв-мар.23	янв-апр.23	янв-май.23	янв-июн.23	янв-июл.23	янв-авг.23	янв-сен.23	янв-окт.23	янв-ноя.23
Российская Федерация	14 069 960	8,8	7,6	-12,1	-12,0	8,6	16,9	26,9	30,2	31,5	35,2	36,1	38,9	39,4
Южный федеральный округ	1 325 153	19,3	18,7	-3,1	1,3	26,5	29,1	36,7	36,1	36,6	36,5	35,9	40,3	42,2
Республика Адыгея	15 655	-5,9	-2,5	-16,7	-19,7	-6,5	6,4	29,7	45,8	50,3	55,4	54,6	56,3	62,9
Республика Калмыкия	10 643	80,5	93,1	2,6	58,6	121,0	164,8	185,9	155,2	160,5	158,7	158,5	177,7	228,0
Республика Крым	88 316	23,9	23,4	32,9	16,6	32,6	38,6	41,1	43,5	44,9	45,9	48,1	47,6	49,0
Краснодарский край	727 024	27,7	27,8	-2,5	1,1	30,6	27,6	35,0	32,7	40,0	44,5	44,5	49,1	51,7
Астраханская область	29 083	11,9	11,8	30,6	-9,5	21,9	51,7	66,9	55,4	56,7	43,7	36,1	36,7	38,6
Волгоградская область	98 925	1,1	0,5	-25,6	-10,5	21,7	27,5	40,7	43,1	41,7	34,0	29,7	33,7	34,1
Ростовская область	332 959	12,0	9,9	-8,4	1,4	19,0	27,7	34,1	35,4	24,1	18,1	17,3	22,3	23,3
г. Севастополь	22 554	19,6	18,6	16,7	29,2	33,6	39,1	43,1	43,9	43,5	45,8	49,9	51,4	45,4
Северо-Кавказский федеральный округ	221 301	18,0	19,7	-2,7	-5,7	10,9	8,7	19,6	4,9	7,1	9,9	14,8	17,4	19,8
Республика Дагестан	12 553	49,2	48,4	36,9	22,8	57,3	55,1	63,1	70,2	75,6	56,3	59,1	63,6	61,6
Республика Ингушетия	2 899	-9,5	15,0	1588,9	543,8	781,3	854,7	1677,5	1975,3	1662,5	1352,8	810,1	436,3	311,2
Кабардино-Балкарская Республика	13 973	77,3	69,1	80,9	27,3	-6,3	-3,5	-2,6	1,2	-9,6	-16,1	-15,3	-13,8	-11,5
Карачаево-Черкесская Республика	9 701	-18,0	-9,2	53,8	89,1	136,9	78,3	79,8	69,1	71,0	77,3	70,3	65,8	69,3
Республика Северная Осетия - Алания	19 163	8,8	65,0	-38,3	-38,7	2,3	19,3	40,3	36,9	43,4	106,3	147,3	147,1	142,6
Чеченская Республика	4 993	-2,0	-8,0	-26,8	-31,0	41,8	43,2	99,5	111,7	123,0	116,8	95,7	92,3	95,0
Ставропольский край	158 024	15,6	14,6	-8,9	-10,7	3,2	0,6	11,2	-5,9	-2,5	-0,5	3,4	6,7	9,5
ЮГУ в целом	1 546 454	19,1	18,9	-3,0	0,2	24,0	25,8	33,9	30,4	31,4	31,9	32,4	36,5	38,5

*С исключением валютной переоценки.
Источник: Банк России.

> К содержанию

Задолженность по кредитам юридических лиц и предпринимателей*

Регион	Задолженность на 01.12.2023. млн руб,	Темпы прироста, % к аналогичному периоду предыдущего года												
		01.12.2022	01.01.2023	01.02.2023	01.03.2023	01.04.2023	01.05.2023	01.06.2023	01.07.2023	01.08.2023	01.09.2023	01.10.2023	01.11.2023	01.12.2023
Российская Федерация	63 807 852	18,1	19,7	18,8	17,7	19,4	20,4	22,6	23,9	26,3	25,4	26,1	25,6	25,7
Южный федеральный округ	3 491 230	30,4	25,7	23,7	27,2	26,7	27,6	31,9	31,8	29,2	31,6	18,0	19,1	19,2
Республика Адыгея	25 203	26,4	25,1	21,1	21,8	21,5	18,5	22,7	32,0	32,9	32,3	32,1	35,8	37,5
Республика Калмыкия	9 310	-0,3	4,2	-63,4	-61,9	-58,1	-55,7	-53,6	-50,8	-46,7	-44,0	-42,1	-36,3	-17,0
Республика Крым	159 675	37,3	35,3	31,5	30,1	30,6	33,3	27,8	31,1	30,8	33,5	35,6	33,7	35,6
Краснодарский край	2 129 338	33,1	29,9	28,2	36,6	34,6	36,1	40,9	41,4	36,7	40,1	25,1	25,4	26,6
Астраханская область	69 206	10,6	11,1	12,4	10,4	12,7	17,7	19,3	19,2	16,3	16,5	14,2	21,2	31,4
Волгоградская область	239 975	37,0	21,1	20,6	21,1	25,2	19,4	25,5	23,6	22,0	22,0	12,2	14,5	15,3
Ростовская область	838 511	25,4	19,1	17,4	13,3	13,6	14,6	19,3	17,9	18,8	20,2	3,4	5,3	1,7
г. Севастополь	20 012	2,2	6,5	3,9	5,8	14,4	21,9	23,6	24,0	18,3	21,4	32,7	63,6	55,0
Северо-Кавказский федеральный округ	550 476	28,6	36,2	34,4	34,2	36,5	34,3	34,9	27,4	22,0	21,3	21,9	20,8	16,1
Республика Дагестан	36 510	0,7	3,0	3,5	4,6	6,5	8,5	11,7	15,8	17,6	17,6	19,7	21,2	23,4
Республика Ингушетия	5 381	-3,1	0,0	4,5	9,3	16,0	23,0	45,2	61,7	64,2	74,1	88,7	82,0	79,5
Кабардино-Балкарская Республика	35 867	21,9	20,2	17,5	15,5	19,1	24,7	22,7	23,2	16,5	14,3	13,0	11,0	6,6
Карачаево-Черкесская Республика	35 112	6,9	10,2	10,6	12,7	15,0	12,7	11,9	11,7	11,7	11,9	10,9	12,2	12,7
Республика Северная Осетия - Алания	31 113	22,9	47,4	46,4	34,0	36,4	38,5	40,6	43,4	43,1	72,1	93,7	76,5	80,5
Чеченская Республика	22 967	1,2	1,7	0,2	-3,4	0,7	-2,6	-0,1	1,5	3,9	5,0	5,5	13,3	15,0
Ставропольский край	383 524	38,1	46,8	44,4	44,8	46,6	42,7	42,8	30,6	23,5	21,1	20,7	19,6	12,8
ЮГУ в целом	4 041 706	30,2	27,2	25,2	28,2	28,1	28,5	32,4	31,1	28,1	30,1	18,5	19,4	18,8

*С исключением валютной переоценки.
Источник: Банк России.

> К содержанию

Задолженность по кредитам крупного бизнеса*

Регион	Задолженность на 01.12.2023, млн руб,	Темпы прироста, % к аналогичному периоду предыдущего года												
		01.12.2022	01.01.2023	01.02.2023	01.03.2023	01.04.2023	01.05.2023	01.06.2023	01.07.2023	01.08.2023	01.09.2023	01.10.2023	01.11.2023	01.12.2023
Российская Федерация	51 551 886	15,5	17,6	17,1	16,2	17,7	18,3	20,5	21,9	25,7	24,6	24,9	24,5	24,5
Южный федеральный округ	2 194 308	27,1	20,1	18,8	24,1	20,9	21,6	25,6	25,2	22,6	25,5	6,6	6,9	5,8
Республика Адыгея	4 699	17,5	18,6	4,3	23,1	29,2	19,6	15,5	28,7	44,0	24,6	14,5	19,6	6,0
Республика Калмыкия	498	-7,6	-7,0	-93,3	-93,5	-93,6	-93,9	-93,9	-94,0	-93,4	-93,4	-93,6	-93,5	-93,9
Республика Крым	84 063	36,3	33,2	23,8	25,3	22,5	24,1	15,4	17,8	12,4	13,1	12,2	9,2	9,0
Краснодарский край	1 329 596	27,9	22,3	22,5	34,9	29,1	31,6	36,4	37,5	30,2	33,8	12,5	11,4	11,9
Астраханская область	29 587	-2,9	-5,1	-3,6	-4,5	-6,5	-3,1	-2,1	-0,9	-7,4	0,5	-1,3	19,5	40,4
Волгоградская область	144 967	42,6	18,3	19,4	20,6	23,3	13,8	20,1	17,2	12,6	13,8	3,6	4,9	5,7
Ростовская область	592 590	24,1	16,6	14,4	8,8	8,3	8,1	12,3	10,0	16,1	18,8	-2,8	-0,7	-6,2
г. Севастополь	8 309	1,9	10,8	6,9	8,0	10,0	7,6	6,0	21,4	3,0	0,5	2,3	68,7	68,9
Северо-Кавказский федеральный округ	301 649	29,9	40,7	38,4	39,6	38,8	37,2	36,6	23,2	15,4	15,2	14,0	13,6	6,1
Республика Дагестан	22 162	-3,1	0,9	1,1	2,5	2,1	4,4	6,4	8,1	4,2	4,2	4,7	5,7	6,8
Республика Ингушетия	1 809	-3,9	-7,9	-5,6	-8,9	-6,5	-2,9	-2,1	-3,7	86,4	90,2	114,3	114,6	115,1
Кабардино-Балкарская Республика	14 975	3,1	-3,9	-7,7	-10,5	-7,4	4,6	2,0	3,5	-1,0	4,9	7,7	6,6	10,2
Карачаево-Черкесская Республика	15 545	6,0	6,6	8,9	10,4	-7,1	-9,1	-8,8	-8,8	-3,9	-5,5	-11,4	-9,3	-5,4
Республика Северная Осетия - Алания	8 512	19,8	-1,5	1,2	-0,5	-4,6	3,7	1,9	8,3	23,4	42,0	44,9	40,6	39,2
Чеченская Республика	17 365	6,4	7,6	6,1	0,0	0,7	2,4	2,6	2,6	-7,1	-6,6	-5,9	8,8	10,9
Ставропольский край	221 280	42,3	57,4	54,3	57,1	57,4	52,7	51,3	30,5	20,2	19,3	17,7	16,0	5,0
ЮГУ в целом	2 495 957	27,5	22,6	21,1	25,9	23,0	23,5	27,0	24,9	21,6	24,1	7,5	7,7	5,9

*С исключением валютной переоценки.
Источник: Банк России.

> К содержанию

Задолженность по кредитам малого и среднего бизнеса*

Регион	Задолженность на 01.12.2023, млн руб,	Темпы прироста, % к аналогичному периоду предыдущего года												
		01.12.2022	01.01.2023	01.02.2023	01.03.2023	01.04.2023	01.05.2023	01.06.2023	01.07.2023	01.08.2023	01.09.2023	01.10.2023	01.11.2023	01.12.2023
Российская Федерация	12 255 966	31,2	29,9	26,8	24,7	27,6	29,6	31,8	32,1	28,9	29,2	31,1	30,5	31,1
Южный федеральный округ	1 296 922	39,0	40,2	36,1	34,9	41,1	41,7	46,1	45,6	43,8	45,0	45,1	48,2	50,7
Республика Адыгея	20 504	29,5	27,3	27,6	21,3	19,1	18,1	25,0	32,9	30,0	34,6	37,8	40,8	47,6
Республика Калмыкия	8 812	26,9	44,1	35,3	39,9	58,2	71,4	80,0	82,0	98,9	106,1	103,0	124,3	192,5
Республика Крым	75 612	39,4	39,2	46,0	38,7	44,7	48,7	49,5	53,6	67,7	73,5	80,7	80,8	86,0
Краснодарский край	799 742	47,4	50,2	42,4	40,7	48,3	46,3	50,6	49,0	50,2	53,1	54,8	58,3	60,3
Астраханская область	39 619	22,2	25,2	26,2	23,0	29,0	34,7	36,5	34,4	35,1	28,3	25,1	22,5	25,4
Волгоградская область	95 008	27,3	26,2	22,8	22,0	28,5	29,5	34,9	35,0	38,9	36,7	28,4	33,1	33,9
Ростовская область	245 921	30,0	27,8	27,7	28,7	31,6	35,8	41,3	41,5	27,1	24,8	23,0	24,8	26,7
г. Севастополь	11 703	2,3	4,0	2,2	4,7	16,8	31,0	34,4	25,5	27,4	34,6	54,0	60,2	46,4
Северо-Кавказский федеральный округ	248 827	26,7	29,6	28,6	26,4	33,2	30,3	32,7	33,5	33,1	30,5	33,6	31,1	30,7
Республика Дагестан	14 348	11,0	8,2	9,4	9,7	17,1	17,7	23,4	33,2	55,6	51,5	56,8	58,4	62,4
Республика Ингушетия	3 572	-2,8	2,9	8,2	15,8	23,6	31,4	60,1	82,7	52,6	65,8	77,3	68,4	65,7
Кабардино-Балкарская Республика	20 892	38,2	41,1	40,3	39,9	43,8	41,0	37,7	35,9	30,7	20,9	16,5	13,9	4,4
Карачаево-Черкесская Республика	19 567	8,0	14,4	12,7	15,5	41,2	38,0	35,7	34,4	30,9	33,6	38,6	39,0	33,0
Республика Северная Осетия - Алания	22 601	24,7	83,1	78,2	56,5	64,4	61,3	66,0	65,9	55,8	89,1	120,1	96,4	103,3
Чеченская Республика	5 602	-13,4	-13,9	-15,6	-13,5	0,9	-17,6	-7,8	-1,6	60,9	60,4	54,6	28,5	28,6
Ставропольский край	162 244	31,8	30,0	29,1	26,8	30,9	28,3	30,6	30,8	29,2	23,9	25,3	25,0	25,6
ЮГУ в целом	1 545 749	36,6	38,1	34,7	33,3	39,6	39,5	43,6	43,3	41,9	42,3	43,0	45,1	47,0

*С исключением валютной переоценки.
Источник: Банк России.

> К содержанию

Объем выданных кредитов*

Регион	Предоставлено кредитов за январь-декабрь 2023 года, млн руб.	Темпы прироста, % к аналогичному периоду предыдущего года												
		янв-дек.22	янв.23	янв-фев.23	янв-мар.23	янв-апр.23	янв-май.23	янв-июн.23	янв-июл.23	янв-авг.23	янв-сен.23	янв-окт.23	янв-ноя.23	янв-дек.23
Российская Федерация	26 135 790	-12,3	-4,6	-5,7	11,9	30,5	42,6	45,4	47,2	48,0	47,7	48,0	46,2	42,7
Южный федеральный округ	2 531 251	-8,8	5,6	2,2	23,4	42,5	55,7	59,3	61,3	61,4	60,8	60,8	58,6	54,2
Республика Адыгея	70 355	-7,4	16,7	7,2	32,0	52,8	68,2	71,5	74,0	72,6	70,0	69,4	65,4	60,5
Республика Калмыкия	55 923	-7,2	8,5	6,7	26,0	49,7	64,0	69,9	72,8	71,5	69,5	68,9	66,4	62,4
Республика Крым	118 399	-10,6	0,3	-1,1	16,5	32,8	44,2	49,6	53,6	55,1	55,8	58,1	58,5	56,7
Краснодарский край	1 096 244	-5,5	10,6	6,5	28,9	47,5	60,6	62,9	63,8	63,2	62,3	62,2	59,8	54,5
Астраханская область	151 834	-11,0	4,3	2,2	26,8	48,5	64,2	69,5	70,3	68,9	68,1	65,9	62,8	58,3
Волгоградская область	329 448	-13,9	1,2	-2,9	16,7	35,3	48,0	51,6	53,7	53,9	52,8	52,4	50,1	46,4
Ростовская область	670 402	-10,6	-0,1	-2,6	18,0	37,7	51,0	55,6	59,1	60,2	60,8	61,1	59,2	55,4
г. Севастополь	38 646	-6,4	8,0	8,6	21,6	35,7	47,3	53,4	56,0	55,8	54,3	52,6	52,5	49,6
Северо-Кавказский федеральный округ	815 470	-7,4	9,9	5,7	28,6	49,6	64,8	67,9	69,8	68,0	66,7	65,6	62,3	57,7
Республика Дагестан	144 132	-0,5	17,6	11,4	33,1	56,4	71,2	73,3	76,0	74,6	73,8	73,2	69,2	63,2
Республика Ингушетия	13 618	4,5	37,8	29,9	56,2	66,9	80,7	79,8	78,0	71,6	68,5	67,0	64,2	59,5
Кабардино-Балкарская Республика	71 913	-7,6	15,5	11,5	35,7	58,6	75,1	78,6	79,3	76,2	74,4	72,3	68,6	63,5
Карачаево-Черкесская Республика	51 736	-6,3	10,3	11,0	31,1	51,6	69,8	73,2	71,5	67,6	63,4	58,2	53,7	48,3
Республика Северная Осетия - Алания	87 559	-4,4	15,7	12,5	35,4	57,6	72,9	78,0	77,7	77,9	76,3	74,3	70,1	64,7
Чеченская Республика	65 682	6,0	40,5	23,5	48,5	61,4	71,8	57,9	59,5	50,7	48,4	49,3	47,8	45,8
Ставропольский край	380 827	-12,7	0,5	-2,4	20,4	41,5	57,0	62,8	65,7	65,4	64,6	63,8	60,8	56,7
ЮГУ в целом	3 346 721	-8,4	6,6	3,0	24,6	44,2	57,8	61,3	63,3	62,9	62,2	61,9	59,5	55,0

*С исключением валютной переоценки.
Источник: Банк России.

> К содержанию

Объем выданных ипотечных жилищных кредитов*

Регион	Предоставлено кредитов за январь-декабрь 2023 года, млн руб.	Темпы прироста, % к аналогичному периоду предыдущего года												
		янв-дек.22	янв.23	янв-фев.23	янв-мар.23	янв-апр.23	янв-май.23	янв-июн.23	янв-июл.23	янв-авг.23	янв-сен.23	янв-окт.23	янв-ноя.23	янв-дек.23
Российская Федерация	7 778 916	-19,8	-18,6	-15,5	-13,9	-12,4	-3,9	23,7	48,8	62,1	66,2	69,5	69,9	61,6
Южный федеральный округ	773 382	-9,9	-6,9	-1,0	21,2	17,9	24,7	55,4	84,8	98,9	101,0	101,3	95,4	82,5
Республика Адыгея	19 471	-0,8	8,5	16,6	84,3	39,3	45,9	81,5	118,9	129,9	134,2	130,3	111,6	97,9
Республика Калмыкия	20 023	-7,5	-3,8	1,7	4,2	8,8	9,5	47,4	73,6	96,7	101,8	104,0	100,3	92,0
Республика Крым	32 676	-32,9	-31,7	-30,4	-17,1	-15,2	3,2	28,8	57,3	76,1	86,1	95,1	105,3	101,3
Краснодарский край	353 511	0,1	4,3	13,6	50,9	40,5	46,5	75,3	104,3	113,1	109,3	105,7	96,9	80,2
Астраханская область	48 791	-5,3	-5,2	-0,6	-6,0	1,1	11,6	45,5	77,9	98,9	103,3	103,2	95,2	86,6
Волгоградская область	86 798	-19,8	-17,6	-14,9	-0,5	0,0	3,9	32,4	58,2	72,6	77,4	79,8	73,2	63,8
Ростовская область	200 422	-15,7	-13,4	-9,7	-0,8	0,9	8,0	41,8	71,8	90,1	97,9	102,6	101,6	90,4
г. Севастополь	11 690	-28,1	-24,8	-18,2	22,6	21,0	20,0	36,4	72,3	96,0	99,6	94,3	82,8	74,0
Северо-Кавказский федеральный округ	248 174	-9,9	-6,7	-1,1	16,3	12,8	17,5	48,0	78,0	95,0	98,2	97,1	87,5	76,4
Республика Дагестан	45 753	-15,8	-11,6	-4,3	23,7	12,1	16,7	50,4	80,4	99,1	102,1	102,1	85,3	71,6
Республика Ингушетия	2 127	-38,9	-36,8	-27,3	177,3	37,4	17,2	19,6	52,0	81,7	91,4	80,8	89,9	71,3
Кабардино-Балкарская Республика	19 667	-14,4	-11,5	-7,9	8,8	13,2	20,1	54,1	81,8	92,8	95,7	90,9	82,6	71,5
Карачаево-Черкесская Республика	15 976	-2,6	1,9	4,4	33,2	31,0	18,3	46,4	89,0	109,0	106,3	97,7	69,4	59,7
Республика Северная Осетия - Алания	28 077	-4,6	-1,2	5,6	0,0	16,1	22,7	59,8	96,3	126,9	129,0	134,9	120,9	104,9
Чеченская Республика	23 538	10,5	17,8	29,8	144,8	54,9	55,1	59,5	75,2	66,7	66,5	61,6	46,4	39,6
Ставропольский край	113 033	-12,3	-10,4	-6,1	-0,5	1,6	8,8	41,3	71,8	92,9	98,5	98,6	96,5	86,1
ЮГУ в целом	1 021 556	-9,9	-6,8	-1,0	19,9	16,6	22,8	53,5	83,1	97,9	100,3	100,2	93,4	81,0

*С исключением валютной переоценки.
Источник: Банк России.

> К содержанию

Объем выданных неипотечных кредитов*

Регион	Предоставлено кредитов за январь-декабрь 2023 года, млн руб.	Темпы прироста, % к аналогичному периоду предыдущего года												
		янв-дек.22	янв.23	янв-фев.23	янв-мар.23	янв-апр.23	янв-май.23	янв-июн.23	янв-июл.23	янв-авг.23	янв-сен.23	янв-окт.23	янв-ноя.23	янв-дек.23
Российская Федерация	18 356 874	-12,9	-11,8	-11,1	-1,9	-3,5	18,4	33,0	40,5	40,2	41,2	41,1	38,2	35,9
Южный федеральный округ	1 757 869	-12,8	-12,0	-11,2	1,9	-2,1	23,0	38,3	47,2	48,2	50,0	49,6	46,6	44,3
Республика Адыгея	50 884	-14,6	-13,7	-12,6	6,8	0,4	28,3	45,5	56,8	58,6	60,7	59,4	53,0	49,6
Республика Калмыкия	35 900	-13,3	-12,0	-10,5	9,8	5,9	33,6	50,7	60,3	60,4	62,3	59,5	52,5	49,6
Республика Крым	85 723	-2,8	-2,7	-3,0	4,8	3,1	20,6	34,0	40,8	43,0	45,8	45,6	46,2	44,5
Краснодарский край	742 733	-12,6	-11,9	-11,3	1,5	-2,6	22,8	38,5	47,4	48,2	50,0	49,8	46,8	44,7
Астраханская область	103 043	-16,9	-15,6	-14,3	7,0	2,5	32,9	49,6	59,7	60,5	60,2	57,9	51,3	47,6
Волгоградская область	242 650	-15,6	-14,6	-13,6	1,5	-3,6	21,1	36,2	45,2	46,0	47,5	46,9	43,3	41,0
Ростовская область	469 980	-12,5	-11,7	-10,9	0,0	-3,5	21,5	36,4	45,1	46,3	48,4	48,3	46,2	44,0
г. Севастополь	26 956	-1,1	-1,2	-1,4	4,3	5,0	22,1	35,4	40,2	42,1	44,5	45,1	42,7	41,1
Северо-Кавказский федеральный округ	567 296	-12,3	-10,6	-9,6	8,2	3,5	33,1	50,2	60,3	59,1	60,7	58,5	53,3	50,7
Республика Дагестан	98 379	-1,7	0,3	1,2	15,6	11,1	41,3	59,2	67,4	63,6	66,4	64,5	62,6	59,6
Республика Ингушетия	11 491	10,1	12,3	12,9	26,5	28,8	64,9	77,5	86,3	79,5	75,9	70,1	60,2	57,5
Кабардино-Балкарская Республика	52 246	-10,7	-8,6	-7,4	17,4	11,0	42,2	60,3	72,8	74,0	74,1	71,5	63,9	60,7
Карачаево-Черкесская Республика	35 760	-12,9	-11,3	-10,0	3,9	4,8	36,7	53,6	63,2	62,1	60,6	57,7	47,6	43,7
Республика Северная Осетия - Алания	59 482	-11,5	-9,0	-7,5	20,7	11,4	40,8	56,7	64,9	63,0	62,3	60,7	53,6	50,8
Чеченская Республика	42 144	-6,9	-4,7	-4,5	17,2	11,4	44,9	62,5	69,9	52,9	55,6	44,7	48,6	49,6
Ставропольский край	267 794	-17,0	-15,7	-14,7	0,8	-3,5	24,6	41,6	52,5	54,2	56,5	55,7	49,5	46,8
ЮГУ в целом	2 325 165	-12,6	-11,6	-10,8	3,4	-0,8	25,3	41,0	50,1	50,7	52,5	51,6	48,2	45,8

*С исключением валютной переоценки.
Источник: Банк России.

> К содержанию

Задолженность по кредитам*

Регион	Задолженность на 01.01.2024, млн руб.	Темпы прироста, % к аналогичному периоду предыдущего года												
		01.01.2023	01.02.2023	01.03.2023	01.04.2023	01.05.2023	01.06.2023	01.07.2023	01.08.2023	01.09.2023	01.10.2023	01.11.2023	01.12.2023	01.01.2024
Российская Федерация	33 161 486	9,8	9,4	8,5	10,4	13,4	16,0	17,9	18,9	21,4	23,0	24,5	24,7	23,4
Южный федеральный округ	3 118 735	12,6	12,5	12,0	14,6	17,8	20,9	23,2	24,7	27,4	29,6	31,2	31,9	30,7
Республика Адыгея	89 064	13,5	14,0	13,6	16,5	20,3	23,4	25,7	27,9	30,3	32,1	34,0	34,2	33,5
Республика Калмыкия	75 264	13,1	13,0	12,6	14,6	18,2	21,4	24,9	27,1	31,1	33,7	36,2	37,9	37,7
Республика Крым	135 040	14,1	13,3	12,1	14,7	19,0	22,9	25,5	27,3	29,2	30,9	32,8	34,5	34,8
Краснодарский край	1 368 101	16,5	16,7	16,2	19,3	22,6	25,8	27,9	29,0	31,4	33,2	35,0	35,5	33,9
Астраханская область	192 367	9,4	9,2	9,0	11,5	15,0	18,0	20,8	22,1	25,3	29,4	28,5	29,3	28,5
Волгоградская область	397 140	7,3	7,1	6,6	8,5	11,5	14,1	16,3	17,6	20,4	21,9	23,2	23,2	21,7
Ростовская область	816 245	9,4	9,0	8,5	10,7	13,7	16,7	19,2	21,0	24,3	26,9	29,0	29,8	28,9
г. Севастополь	45 512	20,3	19,8	19,4	21,0	23,8	27,5	30,4	31,6	33,1	33,9	34,1	35,2	34,2
Северо-Кавказский федеральный округ	1 017 674	11,1	10,9	10,4	12,9	16,7	20,1	23,2	25,1	28,3	30,4	32,0	32,6	31,1
Республика Дагестан	176 676	15,0	14,9	14,5	17,2	21,6	26,1	29,9	32,6	37,2	39,7	41,3	41,8	40,4
Республика Ингушетия	15 374	12,0	12,4	12,5	16,4	19,4	23,0	27,8	30,1	32,6	34,0	35,3	36,7	35,3
Кабардино-Балкарская Республика	92 492	9,8	9,5	9,1	11,5	15,2	18,5	21,4	22,7	25,9	28,0	29,2	29,1	26,8
Карачаево-Черкесская Республика	69 336	15,4	15,3	14,8	16,8	20,0	23,7	26,5	27,0	30,1	30,9	30,8	30,5	28,1
Республика Северная Осетия - Алания	109 613	11,8	11,7	11,8	14,7	18,6	22,3	25,9	26,9	30,9	33,3	35,0	35,5	33,2
Чеченская Республика	76 330	14,2	14,2	13,1	17,0	22,0	26,5	28,2	32,3	35,3	36,4	38,2	39,0	37,6
Ставропольский край	477 853	8,9	8,6	8,0	10,2	13,6	16,6	19,5	21,2	24,0	26,2	28,1	28,9	27,7
ЮГУ в целом	4 136 409	12,2	12,1	11,6	14,2	17,5	20,7	23,2	24,8	27,7	29,8	31,4	32,0	30,8

*С исключением валютной переоценки.
Источник: Банк России.

> К содержанию

Задолженность по ипотечным жилищным кредитам*

Регион	Задолженность на 01.01.2024, млн руб.	Темпы прироста, % к аналогичному периоду предыдущего года												
		01.01.2023	01.02.2023	01.03.2023	01.04.2023	01.05.2023	01.06.2023	01.07.2023	01.08.2023	01.09.2023	01.10.2023	01.11.2023	01.12.2023	01.01.2024
Российская Федерация	18 015 883	17,7	17,0	16,1	16,0	18,6	21,4	23,5	23,4	26,9	29,1	30,6	31,0	30,1
Южный федеральный округ	1 619 393	25,3	25,4	25,2	25,8	29,0	32,7	35,7	36,1	40,3	43,0	44,9	45,4	43,6
Республика Адыгея	39 403	31,6	33,4	33,5	34,6	39,3	43,6	46,4	47,8	51,9	54,6	57,4	56,3	55,1
Республика Калмыкия	41 224	23,5	23,1	22,9	22,4	26,4	29,9	34,5	35,8	42,6	46,7	49,8	51,4	50,6
Республика Крым	69 539	22,5	21,2	19,8	20,1	24,8	29,4	32,5	34,2	37,1	39,8	42,6	45,6	46,3
Краснодарский край	728 699	33,7	34,4	34,5	35,7	38,7	42,5	45,0	44,6	47,9	50,2	51,8	51,8	48,5
Астраханская область	96 667	20,9	20,4	20,1	20,5	24,6	28,7	32,9	33,2	38,7	40,8	42,5	44,0	43,9
Волгоградская область	193 032	15,7	15,6	15,4	15,2	18,2	21,1	23,8	24,1	28,6	30,8	31,9	31,5	29,9
Ростовская область	424 250	18,6	18,2	17,8	18,0	21,1	24,7	27,9	29,2	34,3	38,0	40,3	41,2	40,4
г. Севастополь	26 579	31,4	31,2	30,8	30,0	30,6	33,9	37,5	37,5	38,6	39,9	40,9	42,3	40,9
Северо-Кавказский федеральный округ	492 950	23,7	23,3	22,9	23,0	26,7	30,8	34,7	35,4	40,7	43,7	45,4	45,6	43,1
Республика Дагестан	91 338	24,3	24,1	23,4	23,0	27,0	31,3	35,8	37,2	44,3	46,9	48,3	48,2	45,5
Республика Ингушетия	4 170	21,8	24,3	23,7	22,9	23,3	27,5	34,8	35,5	38,8	40,4	42,9	46,4	41,1
Кабардино-Балкарская Республика	42 935	17,9	17,3	17,2	17,6	21,3	24,5	27,6	27,5	32,6	35,4	36,7	37,0	33,8
Карачаево-Черкесская Республика	33 360	30,8	31,0	30,5	29,4	32,9	37,4	41,5	40,7	46,8	47,5	46,8	45,1	40,0
Республика Северная Осетия - Алания	53 516	24,9	23,9	24,7	25,4	29,6	34,4	39,9	39,4	46,2	49,9	52,8	53,5	50,4
Чеченская Республика	33 761	54,1	53,7	49,0	50,5	54,4	60,5	61,1	64,2	67,9	66,2	66,4	64,0	58,3
Ставропольский край	233 870	20,4	20,0	19,6	19,7	23,3	26,9	30,7	31,5	35,9	39,6	41,7	42,4	40,9
ЮГУ в целом	2 112 343	24,9	24,9	24,7	25,1	28,5	32,3	35,4	35,9	40,4	43,2	45,0	45,5	43,4

*С исключением валютной переоценки.
Источник: Банк России.

> К содержанию

Задолженность по неипотечным кредитам*

Регион	Задолженность на 01.01.2024, млн руб.	Темпы прироста, % к аналогичному периоду предыдущего года												
		01.01.2023	01.02.2023	01.03.2023	01.04.2023	01.05.2023	01.06.2023	01.07.2023	01.08.2023	01.09.2023	01.10.2023	01.11.2023	01.12.2023	01.01.2024
Российская Федерация	15 145 603	2,5	2,3	1,4	4,9	8,1	10,6	12,4	14,3	16,0	16,9	18,3	18,2	16,3
Южный федеральный округ	1 499 342	3,2	3,0	2,1	5,8	9,0	11,5	13,3	15,4	16,9	18,4	19,6	20,1	19,1
Республика Адыгея	49 661	4,6	4,6	3,7	7,1	10,4	12,8	14,7	17,1	18,5	19,5	20,6	21,2	20,3
Республика Калмыкия	34 040	4,3	4,4	3,8	7,5	10,7	13,6	16,1	19,0	20,6	21,5	23,2	24,7	24,8
Республика Крым	65 501	7,4	7,2	6,0	10,2	14,1	17,6	19,7	21,5	22,5	23,2	24,3	24,8	24,4
Краснодарский край	639 402	4,1	3,9	2,9	6,7	10,1	12,6	14,3	16,2	17,8	18,9	20,5	21,1	20,4
Астраханская область	95 700	1,5	1,5	1,3	4,9	7,9	10,1	11,9	13,8	15,3	20,6	17,4	17,7	15,9
Волгоградская область	204 108	1,2	0,8	0,1	3,4	6,4	8,6	10,4	12,4	13,9	14,9	16,2	16,3	14,9
Ростовская область	391 995	2,1	1,9	1,0	4,6	7,5	9,9	11,8	14,1	15,9	17,3	19,0	19,7	18,4
г. Севастополь	18 933	8,9	8,0	7,5	11,3	16,2	20,3	22,6	24,9	26,8	27,0	26,2	26,7	25,8
Северо-Кавказский федеральный округ	524 724	2,7	2,6	1,9	5,8	9,4	12,4	14,8	17,4	19,3	20,5	21,9	22,5	21,6
Республика Дагестан	85 338	6,9	7,0	6,7	11,8	16,5	21,1	24,4	28,3	30,7	32,9	34,5	35,5	35,3
Республика Ингушетия	11 204	8,9	8,8	9,0	14,2	18,0	21,5	25,4	28,3	30,6	31,9	32,7	33,4	33,2
Кабардино-Балкарская Республика	49 557	4,2	4,1	3,5	7,0	10,6	14,0	16,6	19,1	20,9	22,5	23,5	23,0	21,3
Карачаево-Черкесская Республика	35 976	5,6	5,2	4,5	8,2	11,0	14,1	16,0	17,2	18,5	19,0	19,0	19,3	18,7
Республика Северная Осетия - Алания	56 097	3,5	3,8	3,4	7,5	10,9	13,8	16,0	18,1	20,2	21,4	22,1	22,2	20,1
Чеченская Республика	42 569	-1,7	-1,8	-2,3	1,8	6,5	10,1	11,9	15,9	18,4	20,2	22,1	24,1	24,7
Ставропольский край	243 983	1,2	0,9	0,0	3,6	6,7	9,2	11,3	13,7	15,3	16,2	17,8	18,4	17,3
ЮГУ в целом	2 024 066	3,1	2,9	2,1	5,8	9,1	11,7	13,7	15,9	17,5	18,9	20,2	20,7	19,8

*С исключением валютной переоценки.
Источник: Банк России.

> К содержанию

Вклады и прочие привлеченные средства населения

Средства на счетах физических лиц*

Регион	Остатки на счетах на 01.01.2024, млн руб.	Темпы прироста, % к аналогичному периоду предыдущего года												
		01.01.2023	01.02.2023	01.03.2023	01.04.2023	01.05.2023	01.06.2023	01.07.2023	01.08.2023	01.09.2023	01.10.2023	01.11.2023	01.12.2023	01.01.2024
Российская Федерация	45 104 515	6,3	5,7	10,8	12,2	10,5	11,5	12,7	12,8	13,6	17,0	19,2	20,7	19,8
Южный федеральный округ	3 130 691	10,4	9,9	16,6	16,8	14,3	14,9	16,3	18,9	17,7	22,4	26,1	28,1	28,9
Республика Адыгея	39 872	10,9	9,7	18,4	21,0	15,8	16,1	14,9	17,0	19,0	18,3	19,6	19,4	19,4
Республика Калмыкия	18 994	7,9	3,8	14,6	21,6	15,7	20,5	22,7	22,2	24,4	24,4	26,1	27,3	23,7
Республика Крым	206 541	10,5	9,6	20,3	22,8	19,5	19,1	20,0	17,2	23,8	27,3	31,0	33,7	37,6
Краснодарский край	1 324 107	7,7	7,0	14,1	14,7	12,5	13,6	15,9	16,6	18,5	23,7	28,9	29,8	29,8
Астраханская область	137 749	10,3	9,7	14,7	15,8	13,2	13,5	15,1	15,0	15,8	17,7	19,5	19,9	20,5
Волгоградская область	416 383	10,1	11,4	17,1	15,9	13,7	14,4	14,8	14,7	15,0	18,3	20,8	21,3	22,8
Ростовская область	925 009	14,5	13,7	19,7	19,2	16,4	16,4	17,0	25,5	16,4	21,8	24,6	38,8	44,3
г. Севастополь	62 036	12,8	11,3	17,7	16,6	12,7	12,6	15,5	16,2	22,0	29,3	35,2	28,7	29,6
Северо-Кавказский федеральный округ	752 032	15,2	12,4	23,1	23,2	17,7	18,8	20,4	19,6	20,6	22,1	24,1	24,1	22,3
Республика Дагестан	134 375	24,2	15,6	30,6	34,9	24,7	24,6	24,7	24,7	25,4	23,7	25,3	24,0	20,4
Республика Ингушетия	10 933	2,6	-1,5	19,5	34,1	-2,1	16,5	23,5	17,8	17,1	12,7	20,5	19,3	23,1
Кабардино-Балкарская Республика	55 684	11,9	8,7	21,2	20,7	16,8	17,7	18,4	17,9	23,3	19,3	20,2	21,3	19,7
Карачаево-Черкесская Республика	25 642	9,6	7,8	22,0	21,2	16,1	19,1	19,7	20,3	19,8	20,2	22,6	22,0	19,5
Республика Северная Осетия - Алания	71 360	14,5	13,8	25,0	25,7	20,4	20,2	21,1	20,4	21,4	22,6	26,0	24,1	23,1
Чеченская Республика	39 331	46,8	24,2	81,3	66,5	35,4	41,9	59,3	38,8	30,1	32,3	34,2	30,3	27,7
Ставропольский край	414 708	11,6	11,7	18,1	17,3	14,7	15,6	16,5	16,8	18,1	21,4	23,4	24,3	22,7
ЮГУ в целом	3 882 723	11,3	10,4	17,9	18,0	15,0	15,7	17,1	19,0	18,3	22,3	25,7	27,3	27,5

*Без учета средств на счетах эскроу, с исключением валютной переоценки.
Источник: Банк России.

> К содержанию

Количество банковских учреждений*

Регион	на 01.01.2024, ед.				на 01.01.2023, ед.				Изменение за год, ед.			
	Всего	Головные офисы	Филиалы	ВСП	Всего	Головные офисы	Филиалы	ВСП	Всего	Головные офисы	Филиалы	ВСП
Российская Федерация	25 607	361	417	24 829	25 329	361	449	24 519	278	0	-32	310
Южный федеральный округ	2 798	17	44	2 737	2 828	17	49	2 762	-30	0	-5	-25
Республика Адыгея	78	0	1	77	75	0	1	74	3	0	0	3
Республика Калмыкия	28	0	1	27	29	0	1	28	-1	0	0	-1
Республика Крым	217	3	2	212	210	3	3	204	7	0	-1	8
Краснодарский край	1 064	5	16	1 043	1 078	5	16	1 057	-14	0	0	-14
Астраханская область	162	1	2	159	161	1	2	158	1	0	0	1
Волгоградская область	434	1	6	427	453	1	7	445	-19	0	-1	-18
Ростовская область	757	7	15	735	768	7	18	743	-11	0	-3	-8
г. Севастополь	58	0	1	57	54	0	1	53	4	0	0	4
Северо-Кавказский федеральный округ	731	7	23	701	732	7	24	701	-1	0	-1	0
Республика Дагестан	88	2	3	83	88	2	3	83	0	0	0	0
Республика Ингушетия	11	0	2	9	11	0	2	9	0	0	0	0
Кабардино-Балкарская Республика	71	1	3	67	72	1	3	68	-1	0	0	-1
Карачаево-Черкесская Республика	28	0	1	27	33	0	1	32	-5	0	0	-5
Республика Северная Осетия - Алания	59	1	2	56	58	1	2	55	1	0	0	1
Чеченская Республика	47	0	2	45	47	0	2	45	0	0	0	0
Ставропольский край	427	3	10	414	423	3	11	409	4	0	-1	5
ЮГУ в целом	3 529	24	67	3 438	3 560	24	73	3 463	-31	0	-6	-25

*Без учета представительств.
Источник: Банк России.

> К содержанию

Настоящий материал подготовлен Южным ГУ Банка России.
Данный материал не предназначен для размещения в средствах массовой информации.
Использование сведений, представленных в сборнике, для публичных выступлений
допускается только с разрешения Южного ГУ Банка России.

Пиктограммы: Flaticon.com.

Адрес: 350000, г. Краснодар, ул. Им. Кондратенко Н.И., 12
Телефон: 214-21-61
Официальный сайт Банка России: www.cbr.ru

© Центральный банк Российской Федерации, 2024